

ภาคผนวก ก1

หนังสือเห็นชอบเลขที่ ทส (กกวล) 1005/3336 ลง
วันที่ 14 มีนาคม พ.ศ. 2561





สิ่งที่ส่งมาด้วย

ที่ ทส (กทล) ๑๐๐๕ / ๕๖ ๗ ๖

คณะกรรมการสิ่งแวดล้อมแห่งชาติ
สำนักงานนโยบายและแผน
ทรัพยากรธรรมชาติและสิ่งแวดล้อม
ถนนพระรามที่ ๖ แขวงสามเสนใน
เขตพญาไท กรุงเทพฯ ๑๐๔๐๐

๕ มีนาคม ๒๕๖๑

เรื่อง มติคณะกรรมการสิ่งแวดล้อมแห่งชาติ ครั้งที่ ๔/๒๕๖๐

เรียน ผู้ว่าการการนิคมอุตสาหกรรมแห่งประเทศไทย

สิ่งที่ส่งมาด้วย มติการประชุมคณะกรรมการสิ่งแวดล้อมแห่งชาติ ครั้งที่ ๔/๒๕๖๐

สืบเนื่องจากการประชุมคณะกรรมการสิ่งแวดล้อมแห่งชาติ ครั้งที่ ๔/๒๕๖๐ เมื่อวันที่ ๓๐ พฤศจิกายน ๒๕๖๐ มีเรื่องที่เกี่ยวข้องกับการนิคมอุตสาหกรรมแห่งประเทศไทย จำนวน ๑ เรื่อง ได้แก่ วาระที่ ๔.๑ โครงการนิคมอุตสาหกรรมในพื้นที่เขตพัฒนาเศรษฐกิจพิเศษจังหวัดสงขลา ของการนิคมอุตสาหกรรมแห่งประเทศไทย

กระทรวงทรัพยากรธรรมชาติและสิ่งแวดล้อม ในฐานะฝ่ายเลขานุการคณะกรรมการสิ่งแวดล้อมแห่งชาติ จึงขอแจ้งมติการประชุมดังกล่าว ซึ่งคณะกรรมการฯ ได้พิจารณาและมีมติรับรองในการประชุมครั้งที่ ๑/๒๕๖๑ เมื่อวันที่ ๗ มีนาคม ๒๕๖๑ ดังรายละเอียดตามสิ่งที่ส่งมาด้วย

จึงเรียนมาเพื่อโปรดทราบ และพิจารณาดำเนินการในส่วนที่เกี่ยวข้องต่อไป

ขอแสดงความนับถือ

ปลัดกระทรวงทรัพยากรธรรมชาติและสิ่งแวดล้อม
กรรมการและเลขานุการ

สำนักงานคณะกรรมการสิ่งแวดล้อมแห่งชาติ

โทร. ๐ ๒๒๖๕ ๖๖๑๐

โทรสาร ๐ ๒๒๖๕ ๖๖๐๒

สิ่งที่ส่งมาด้วย

มติการประชุม

คณะกรรมการสิ่งแวดล้อมแห่งชาติ ครั้งที่ ๔/๒๕๖๐

วันพฤหัสบดีที่ ๓๐ พฤศจิกายน พ.ศ. ๒๕๖๐ เวลา ๐๙.๓๐ น.

ณ อาคารสำนักงานนโยบายและแผนทรัพยากรธรรมชาติและสิ่งแวดล้อม

กรรมการผู้มาประชุม

- | | |
|--|---------------|
| ๑. พลเอก ประวิตร วงษ์สุวรรณ
รองนายกรัฐมนตรี | ประธานกรรมการ |
| ๒. พลเอก อนุพงษ์ เผ่าจินดา
รัฐมนตรีว่าการกระทรวงมหาดไทย | กรรมการ |
| ๓. นายอาคม เติมพิทยาไพสิฐ
รัฐมนตรีว่าการกระทรวงคมนาคม | กรรมการ |
| ๔. นายการุณ สกุลประดิษฐ์
ปลัดกระทรวงศึกษาธิการ
แทน รัฐมนตรีว่าการกระทรวงศึกษาธิการ | กรรมการ |
| ๕. พลเอก อนุช อิศรางกูร ณ อยุธยา
รองปลัดกระทรวงกลาโหม
แทน รัฐมนตรีว่าการกระทรวงกลาโหม | กรรมการ |
| ๖. นายอำนาจ ปรีเมทวีกุล
รองปลัดกระทรวงการคลัง
แทน รัฐมนตรีว่าการกระทรวงการคลัง | กรรมการ |
| ๗. นายภูมิรักษ์ ชมแสง
รองผู้อำนวยการสำนักงานงบประมาณ
แทน ผู้อำนวยการสำนักงานงบประมาณ | กรรมการ |
| ๘. นางสาวบงกช อนุโรจน์
รองเลขาธิการคณะกรรมการส่งเสริมการลงทุน
แทน เลขาธิการคณะกรรมการส่งเสริมการลงทุน | กรรมการ |
| ๙. นางชุติพร บุญยมาลิก
รักษาการที่ปรึกษาสำนักงานคณะกรรมการพัฒนาการเศรษฐกิจและ
สังคมแห่งชาติ
แทน เลขาธิการคณะกรรมการพัฒนาการเศรษฐกิจและสังคมแห่งชาติ | กรรมการ |
| ๑๐. ร้อยเอก อดิศักดิ์ จันทร์ทอง
รองอธิบดีกรมโรงงานอุตสาหกรรม
แทน รัฐมนตรีว่าการกระทรวงอุตสาหกรรม | กรรมการ |

๑๑. นายชัยพร พรหมสิงห์
รักษาการแทนอธิบดีกรมอนามัย
แทน รัฐมนตรีว่าการกระทรวงสาธารณสุข
๑๒. นายชัยชม อรรถกัญญ์
ผู้ทรงคุณวุฒิ
๑๓. นายสุรศักดิ์ ฐานีพานิชกุล
ผู้ทรงคุณวุฒิ
๑๔. นางบรรณโคภิชฐ์ เมฆวิชัย
ผู้ทรงคุณวุฒิ
๑๕. นายอดิศักดิ์ อิศรางกูร ณ อยุธยา
ผู้ทรงคุณวุฒิ
๑๖. นายเต็มศักดิ์ สุขวิบูลย์
ผู้ทรงคุณวุฒิ
๑๗. นายธเรศ ศรีสถิตย์
ผู้ทรงคุณวุฒิ
๑๘. นายปานเทพ รัตนากร
ผู้ทรงคุณวุฒิ
๑๙. นายวิจารณ์ ติมาฉายา
ปลัดกระทรวงทรัพยากรธรรมชาติและสิ่งแวดล้อม
- กรรมการผู้สาบประชุม
๑. นายวิชณุ เครืองาม
รองนายกรัฐมนตรี
รองประธานกรรมการ คนที่ ๑
๒. พลเอก สุรศักดิ์ กาญจนรัตน์
รัฐมนตรีว่าการกระทรวงทรัพยากรธรรมชาติและสิ่งแวดล้อม
รองประธานกรรมการ คนที่ ๒
๓. รัฐมนตรีว่าการกระทรวงเกษตรและสหกรณ์
๔. นายอนรรฆ พัฒนวิบูลย์
ผู้ทรงคุณวุฒิ
- ผู้เข้าร่วมประชุม
๑. นายชัยวัฒน์ มั่นเจริญ
ที่ปรึกษาด้านพลังงานและการเปลี่ยนแปลงสภาพภูมิอากาศ
แทน ปลัดกระทรวงพลังงาน
๒. นางรวีวรรณ ภูริเดช
เลขาธิการสำนักงานนโยบายและแผนทรัพยากรธรรมชาติและสิ่งแวดล้อม
๓. นางอรนุช หล่อเพ็ญศรี
รองอธิบดีกรมทรัพยากรน้ำบาดาล
แทน อธิบดีกรมทรัพยากรน้ำบาดาล

๔. นายสมหมาย เตชวาล รองอธิบดีกรมทรัพยากรธรณี
แทน อธิบดีกรมทรัพยากรธรณี
๕. นางสาวรณมา เตียรต์สุวรรณ รองอธิบดีกรมควบคุมมลพิษ
แทน อธิบดีกรมควบคุมมลพิษ
๖. นายศักดิ์ดา วิเชียรศิลป์ รองอธิบดีกรมทรัพยากรทางทะเลและชายฝั่ง
แทน อธิบดีกรมทรัพยากรทางทะเลและชายฝั่ง
๗. นางอัมมวาท ไกรพานนท์ รองเลขาธิการสำนักงานนโยบายและแผนทรัพยากรธรรมชาติและสิ่งแวดล้อม
๘. นายชนา ยันทรโกวิท รองอธิบดีกรมส่งเสริมการปกครองท้องถิ่น
๙. นายธรรมบุญ อัครพันธ์ ผู้อำนวยการสำนักงานการอนุญาต
แทน อธิบดีกรมป่าไม้
๑๐. นายวีรวัฒน์ ปภุสศิริ ผู้อำนวยการสำนักส่งเสริมการมีส่วนร่วมของประชาชน
แทน อธิบดีกรมส่งเสริมคุณภาพสิ่งแวดล้อม
๑๑. นายศิริ อัครเศอศรี ผู้อำนวยการป้องกันปราบปราม และควบคุมไฟฟ้า
แทน อธิบดีกรมอุทยานแห่งชาติ สัตว์ป่า และพันธุ์พืช
๑๒. นายอำมาตย์ สุธรรมจรัส ผู้อำนวยการสำนักอนุรักษ์และฟื้นฟูแหล่งน้ำ
แทน อธิบดีกรมทรัพยากรน้ำ

๑๓. คณะทำงานรองนายกรัฐมนตรี จำนวน ๖ คน
๑๔. เจ้าหน้าที่กระทรวงกลาโหม จำนวน ๑ คน
๑๕. เจ้าหน้าที่กระทรวงมหาดไทย จำนวน ๔ คน
๑๖. เจ้าหน้าที่กระทรวงอุตสาหกรรม จำนวน ๑ คน
๑๗. เจ้าหน้าที่สำนักงานคณะกรรมการส่งเสริมการลงทุน จำนวน ๑ คน
๑๘. เจ้าหน้าที่กรมทรัพยากรธรณี จำนวน ๒ คน
๑๙. เจ้าหน้าที่กรมส่งเสริมการปกครองท้องถิ่น จำนวน ๓ คน
๒๐. เจ้าหน้าที่กรมอุทยานแห่งชาติ สัตว์ป่า และพันธุ์พืช จำนวน ๑ คน
๒๑. เจ้าหน้าที่สำนักงานปลัดกระทรวงทรัพยากรธรรมชาติและสิ่งแวดล้อม จำนวน ๑ คน
๒๒. เจ้าหน้าที่สำนักงานนโยบายและแผนทรัพยากรธรรมชาติและสิ่งแวดล้อม จำนวน ๒๘ คน

ผู้เข้าร่วมชี้แจง

๑. นายคณาธิป รัตนชู ผู้จัดการฝ่ายจัดการสิ่งแวดล้อมโครงการ
บริษัท ปตท. จำกัด (มหาชน)
๒. นายวรวิทย์ วัฒนาน หัวหน้าทีมวิเคราะห์ผลกระทบสิ่งแวดล้อม
บริษัท ปตท. จำกัด (มหาชน)
๓. นายขจรศักดิ์ เจริญโสภา รองผู้ว่าราชการจังหวัดสงขลา
๓. นายอัฐพล จิรวัฒน์จรรยา รองผู้ว่าการการนิคมอุตสาหกรรมแห่งประเทศไทย

๔. นางสาวอติริยา แสงเจริญ	ผู้อำนวยการกองสิ่งแวดล้อมและพลังงาน การนิคมอุตสาหกรรมแห่งประเทศไทย
๕. นายเป็ลลิ่ง รัตนฉวี	ผู้อำนวยการสำนักงานทรัพยากรธรรมชาติและสิ่งแวดล้อมจังหวัดสงขลา
๖. นายชัยวัฒน์ ทองคำคูณ	ผู้อำนวยการสำนักงานนโยบายและแผนการขนส่งและจราจร
๗. นายพิเชฐ คุณาธรรมรักษ์	ผู้อำนวยการสำนักงานโครงการพัฒนาระบบราง สำนักงานนโยบายและแผนการขนส่งและจราจร

ระเบียบวาระที่ ๔ เรื่องเสนอเพื่อพิจารณา

๔.๑ โครงการนิคมอุตสาหกรรมในพื้นที่เขตพัฒนาเศรษฐกิจพิเศษจังหวัดสงขลา ของการนิคมอุตสาหกรรมแห่งประเทศไทย

กรรมการและเลขานุการ รายงานสรุปต่อที่ประชุมว่า ระเบียบสำนักนายกรัฐมนตรีว่าด้วยเขตพัฒนาเศรษฐกิจพิเศษ พ.ศ. ๒๕๕๖ เพื่อส่งเสริมการค้าและการลงทุนของประเทศ โดยใช้ประโยชน์จากความเชื่อมโยงด้านคมนาคมขนส่งและภูมิอากาศอาเซียน ตามข้อตกลงการค้าเสรีภายใต้กรอบอาเซียนและข้อตกลงภายใต้กรอบเศรษฐกิจอื่น และจากการค้าบริเวณพรมแดนระหว่างประเทศไทยกับประเทศเพื่อนบ้าน ที่ระบุให้พื้นที่ดังกล่าว รัฐต้องสนับสนุนการพัฒนาโครงสร้างพื้นฐาน และระบบการให้บริการแบบจุดเดียวเบ็ดเสร็จ ที่สอดคล้องกับระบบศุลกากรอิเล็กทรอนิกส์ ณ จุดเดียว (ASEAN Single Window : ASW) ทั้งนี้ คณะกรรมการนโยบายเขตพัฒนาเศรษฐกิจพิเศษ (กนพ.) ได้มีประกาศ กนพ. ที่ ๑/๒๕๕๘ เรื่อง กำหนดพื้นที่เขตพัฒนาเศรษฐกิจพิเศษ ๕ แห่ง (ตาก มุกดาหาร สระแก้ว สงขลา และตราด) โดย กนพ. ในการประชุมครั้งที่ ๓/๒๕๕๘ เมื่อวันที่ ๒๕ มิถุนายน ๒๕๕๘ มีมติให้การนิคมอุตสาหกรรมแห่งประเทศไทย (กนอ.) จัดตั้งนิคมอุตสาหกรรมใน ๓ พื้นที่ (ตาก สระแก้ว และสงขลา)

กนอ. ได้วางแผนพัฒนาพื้นที่เพื่อดำเนินโครงการนิคมอุตสาหกรรมในพื้นที่เขตพัฒนาเศรษฐกิจพิเศษจังหวัดสงขลา ตามคำสั่งหัวหน้าคณะรักษาความสงบแห่งชาติ ที่ ๑๗/๒๕๕๘ เรื่อง การจัดหาที่ดินเพื่อใช้ประโยชน์ในเขตพัฒนาเศรษฐกิจพิเศษ เป็นนิคมอุตสาหกรรม และเสนอรายงานการวิเคราะห์ผลกระทบสิ่งแวดล้อม (EIA) โครงการฯ ต่อคณะกรรมการผู้ชำนาญการฯ ด้านอุตสาหกรรมและระบบสาธารณสุขที่สนับสนุน ในพื้นที่เขตพัฒนาเศรษฐกิจพิเศษจังหวัดสงขลา ซึ่งได้มีการพิจารณา ๒ ครั้ง และในการประชุมครั้งที่ ๒/๒๕๖๐ เมื่อวันที่ ๑๙ มิถุนายน ๒๕๖๐ มีมติให้ กนอ. ปรับปรุงรายงานฯ ให้เป็นไปตามความเห็นของคณะกรรมการผู้ชำนาญการฯ เป็นรายงานฉบับสมบูรณ์ เสนอให้จังหวัดสงขลา นำเสนอคณะกรรมการสิ่งแวดล้อมแห่งชาติ พิจารณาต่อไป

โครงการฯ ตั้งอยู่ในเขตตำบลสำนักขาม อำเภอสะเดา จังหวัดสงขลา เนื้อที่ ๙๒๗.๙๓ ไร่ พื้นที่ส่วนใหญ่ มีการใช้ประโยชน์เป็นที่พักอาศัย อาคารพาณิชย์ และเกษตรกรรม ห่างจากชายแดนประเทศมาเลเซีย ประมาณ ๑.๕ กิโลเมตร มีกลุ่มอุตสาหกรรมเป้าหมาย จำนวน ๖ กลุ่ม ได้แก่ ๑) กลุ่มเกษตรกรรมและผลผลิตจากการเกษตร ๒) กลุ่มอุตสาหกรรมเบา ๓) กลุ่มอุตสาหกรรมเคมีภัณฑ์และพลาสติก ๔) กลุ่มอุตสาหกรรมการผลิตชิ้นส่วนอุปกรณ์ ๕) กลุ่มกิจการขนส่งและกระจายสินค้า และ ๖) กลุ่มอุตสาหกรรมบริการ รวมทั้ง กลุ่มอุตสาหกรรมห้ามตั้ง จำนวน ๒๗ กลุ่ม โดยมีการกำหนดมาตรการป้องกันและแก้ไขผลกระทบ

สิ่งแวดล้อม และมาตรการติดตามตรวจสอบผลกระทบสิ่งแวดล้อม เพื่อลดผลกระทบจากกิจกรรมและมลพิษที่เกิดขึ้น พร้อมทั้งชี้แจงทำความเข้าใจกับประชาชน และส่งเสริมการจ้างงานและเศรษฐกิจในพื้นที่

จึงเรียนเสนอที่ประชุมเพื่อโปรดพิจารณา

ความเห็นที่ประชุม

ที่ประชุมฯ พิจารณารายละเอียดโครงการฯ แล้ว มีความเห็นเพิ่มเติม ดังนี้

๑. จากการพิจารณารายละเอียดของการจัดการด้านมลพิษที่เกิดขึ้นจากกิจกรรมในนิคมอุตสาหกรรมแล้ว เห็นควรให้เพิ่มเติมมาตรการป้องกันและแก้ไขผลกระทบสิ่งแวดล้อม ดังนี้

๑.๑ การกำจัดกากอุตสาหกรรม ให้มีการควบคุมให้เป็นไปตามกฎหมายของกระทรวงอุตสาหกรรม เพื่อป้องกันการลักลอบทิ้งกากอุตสาหกรรม โดยอาจกำหนดเป็นเงื่อนไขในการขอต่ออายุใบอนุญาตโรงงาน

๑.๒ การจัดการน้ำเสียส่วนกลาง เนื่องจาก มีมาตรการควบคุมคุณภาพน้ำทิ้งให้มีค่า BOD ไม่เกิน ๑๒ มิลลิกรัมต่อลิตร และการตรวจวัดด้วยเครื่อง COD/BOD online อาจไม่แสดงคุณลักษณะน้ำทิ้งที่แท้จริง เพราะคุณสมบัติน้ำเสียในนิคมอุตสาหกรรมไม่สม่ำเสมอ และจากประสิทธิภาพเครื่องตรวจวัดอัตโนมัติ จึงให้เพิ่มเติมมาตรการควบคุมคุณภาพน้ำทิ้งให้สอดคล้องกับวิธีการกำกับดูแล และตรวจสอบคุณภาพน้ำทิ้งก่อนระบายออกสู่แหล่งน้ำสาธารณะ โดยให้มีขนาดความจุของบ่อพักน้ำทิ้ง (Holding pond) รวมกับความจุบ่อพักน้ำทิ้งฉุกเฉิน (Emergency pond) เพื่อให้สามารถรองรับน้ำทิ้งอย่างน้อย ๕ วัน และให้รายงานผลการวิเคราะห์คุณภาพน้ำทิ้งค่า BOD₅ จากห้องปฏิบัติการก่อนการระบายทุกครั้ง

๑.๓ การจัดการคุณภาพอากาศ ควรกำหนดมาตรการป้องกันมลพิษทางอากาศ และมลพิษทางอากาศข้ามพรมแดน เนื่องจากพื้นที่โครงการอยู่ห่างชายแดนประเทศมาเลเซีย ๑.๕ กิโลเมตร อาจส่งผลให้เกิดข้อโต้แย้งระหว่างประเทศได้

๒. การกำหนดกลุ่มอุตสาหกรรมเป้าหมายและกลุ่มอุตสาหกรรมห้ามตั้ง

๒.๑ เนื่องจากมีอุตสาหกรรมเป้าหมายบางประเภท มีความเกี่ยวข้องกับอุตสาหกรรมห้ามตั้ง เช่น การผลิตเสื้อผ้าเครื่องแต่งกาย เป็นอุตสาหกรรมเป้าหมาย จะมีประเภทที่ต้องฟอกย้อม ซึ่งจะไปตรงกับอุตสาหกรรมฟอกย้อมซึ่งเป็นอุตสาหกรรมห้ามตั้ง ดังนั้น จึงเห็นควรให้ระบุประเภทของกลุ่มอุตสาหกรรมเป้าหมายให้ชัดเจน

๒.๒ การกำหนดกลุ่มอุตสาหกรรมเป้าหมาย ควรมีการพิจารณาและประกาศกลุ่มอุตสาหกรรมเป้าหมายให้สอดคล้องกับนโยบายรัฐบาลและศักยภาพของพื้นที่ภาคใต้ให้ชัดเจน โดยเฉพาะการลงทุนในอุตสาหกรรมที่มีการใช้วัตถุดิบในพื้นที่เป็นหลัก เช่น กลุ่มเครื่องมือแพทย์ กลุ่มอุตสาหกรรมผลิตผลิตภัณฑ์จากไม้ยางพารา นอกจากนั้น ควรให้ความสำคัญกับการผลิตผลิตภัณฑ์พลาสติกที่เป็นมิตรต่อสิ่งแวดล้อม โดยระบุตัวอย่างไว้ในกลุ่มอุตสาหกรรมเคมีภัณฑ์และพลาสติกเพิ่มเติม

๓. เนื่องจากบริเวณทิศเหนือของพื้นที่ตั้งสำนักงานขนส่งและกระจายสินค้า และเขตประกอบการเสรี ไม่มีพื้นที่สีเขียวแนวกันชน จึงให้พิจารณาเพิ่มพื้นที่สีเขียวเป็นแนวกันชน เพื่อป้องกันผลกระทบที่อาจเกิดขึ้นต่อชุมชนโดยรอบ และเป็นการปรับปรุงทัศนียภาพให้สวยงาม

มติที่ประชุม

เห็นชอบตามความเห็นของคณะกรรมการผู้ชำนาญการพิจารณารายงานการวิเคราะห์ผลกระทบสิ่งแวดล้อม ด้านอุตสาหกรรม และระบบสาธารณูปโภคที่สนับสนุน ในพื้นที่เขตพัฒนาเศรษฐกิจพิเศษ จังหวัดสงขลา ต่อรายงานการวิเคราะห์ผลกระทบสิ่งแวดล้อม โครงการนิคมอุตสาหกรรมในพื้นที่เขตพัฒนาเศรษฐกิจพิเศษ จังหวัดสงขลา ของการนิคมอุตสาหกรรมแห่งประเทศไทย สำหรับเป็นข้อมูลประกอบการพิจารณาของคณะรัฐมนตรี โดยให้การนิคมอุตสาหกรรมแห่งประเทศไทย รับผิดชอบต่อคณะกรรมการสิ่งแวดล้อมแห่งชาติ ไปพิจารณาดำเนินการ ในประเด็นการจัดการกากอุตสาหกรรม การจัดการน้ำทิ้ง มลพิษทางอากาศ ข้ามพรมแดน กลุ่มอุตสาหกรรมเป้าหมาย และการจัดการพื้นที่สีเขียวแนวกั้นชน รวมทั้งดำเนินการ ดังนี้

๑. ดำเนินการตามมาตรการป้องกันและแก้ไขผลกระทบสิ่งแวดล้อม รวมทั้งมาตรการติดตามตรวจสอบผลกระทบสิ่งแวดล้อม ตามที่กำหนดไว้ในรายงานการวิเคราะห์ผลกระทบสิ่งแวดล้อม โครงการนิคมอุตสาหกรรมในพื้นที่เขตพัฒนาเศรษฐกิจพิเศษ จังหวัดสงขลา ของการนิคมอุตสาหกรรมแห่งประเทศไทย ซึ่งผ่านการพิจารณาจากคณะกรรมการผู้ชำนาญการพิจารณารายงานการวิเคราะห์ผลกระทบสิ่งแวดล้อม ด้านอุตสาหกรรม และระบบสาธารณูปโภคที่สนับสนุน ในพื้นที่เขตพัฒนาเศรษฐกิจพิเศษจังหวัดสงขลา ในการประชุมครั้งที่ ๒/๒๕๖๐ เมื่อวันที่ ๑๙ มิถุนายน ๒๕๖๐ อย่างเคร่งครัด

๒. ให้ตั้งงบประมาณเพื่อดำเนินการตามมาตรการป้องกันและแก้ไขผลกระทบสิ่งแวดล้อม และมาตรการติดตามตรวจสอบผลกระทบสิ่งแวดล้อม ตามที่กำหนดไว้

๓. นำความเห็นของคณะกรรมการสิ่งแวดล้อมแห่งชาติ เสนอคณะรัฐมนตรี เพื่อประกอบการพิจารณา ตามมาตรา ๔๗ แห่งพระราชบัญญัติส่งเสริมและรักษาคุณภาพสิ่งแวดล้อมแห่งชาติ พ.ศ. ๒๕๓๕ ต่อไป

(นางสิริพร แสงคำสุข)

(นางรวิวรรณ ภูริเดช)

(นางอรรณ ดนัยบุตร)

(นายวิจารณ์ สิมายา)

ผู้จดยางงานการประชุม

ผู้ตรวจรายงานการประชุม

ภาคผนวก ก2

มาตรการป้องกันและแก้ไข



มาตรการป้องกันและแก้ไขผลกระทบสิ่งแวดล้อม
และมาตรการติดตามตรวจสอบผลกระทบสิ่งแวดล้อม
รายงานการวิเคราะห์ผลกระทบสิ่งแวดล้อม
โครงการนิคมอุตสาหกรรมในพื้นที่เขตพัฒนาเศรษฐกิจพิเศษสงขลา
ตั้งอยู่ที่ ตำบลสำนักขาม อำเภอสะเดา จังหวัดสงขลา
ที่การนิคมอุตสาหกรรมแห่งประเทศไทย ต้องยึดถือปฏิบัติอย่างเคร่งครัด

ตารางที่ 1 มาตรการป้องกันและแก้ไขผลกระทบสิ่งแวดล้อม ระยะก่อสร้าง โครงการนิคมอุตสาหกรรมในพื้นที่เขตพัฒนาเศรษฐกิจพิเศษสงขลา อำเภอสะเดา จังหวัดสงขลา

องค์ประกอบทางสิ่งแวดล้อม และคุณค่าต่างๆ	มาตรการป้องกันและแก้ไขผลกระทบสิ่งแวดล้อม	สถานที่ดำเนินการ	ระยะเวลาดำเนินการ	ผู้รับผิดชอบ
1. คุณภาพอากาศ	- จัดพรมน้ำบริเวณถนนในพื้นที่ก่อสร้างหรือบริเวณเปิดหน้าดินเพื่อลดการฟุ้งกระจายของฝุ่นอย่างน้อย วันละ 2 ครั้ง	- ภายในพื้นที่โครงการ	- ตลอดระยะเวลาก่อสร้าง	- การนิคมอุตสาหกรรมแห่งประเทศไทย (กนอ.)
	- ใช้ผ้าหรือพลาสติกคลุมวัสดุที่อาจมีการฟุ้งกระจาย ระหว่างการขนส่งวัสดุ อุปกรณ์ รวมทั้งเศษวัสดุก่อสร้างเข้า-ออกพื้นที่โครงการ	- ตลอดเส้นทางขนส่ง	- ตลอดระยะเวลาก่อสร้าง	- การนิคมอุตสาหกรรมแห่งประเทศไทย (กนอ.)
	- บำรุงรักษาเครื่องยนต์ต่างๆ เพื่อลดควันเสียที่ระบายออกมา	- ตลอดเส้นทางขนส่ง	- ตลอดระยะเวลาก่อสร้าง	- การนิคมอุตสาหกรรมแห่งประเทศไทย (กนอ.)
	- จำกัดความเร็วของยานพาหนะในพื้นที่ก่อสร้างไม่เกิน 30 กิโลเมตร/ชั่วโมง เพื่อลดการฟุ้งกระจายของฝุ่นละอองและควันเสียจากเครื่องยนต์	- ภายในพื้นที่โครงการ	- ตลอดระยะเวลาก่อสร้าง	- การนิคมอุตสาหกรรมแห่งประเทศไทย (กนอ.)
	- กรณีที่มีฝุ่นละอองและวัสดุก่อสร้างร่วงหล่นภายในพื้นที่ก่อสร้างพื้นที่ใกล้เคียง โดยรอบ หรือเส้นทางที่ใช้ขนส่ง ผู้รับเหมาก่อสร้างจะต้องรับผิดชอบทำความสะอาดบริเวณพื้นที่ดังกล่าวให้เรียบร้อย เพื่อไม่ให้เกิดการกีดขวางการใช้เส้นทางหรือความสกปรกในบริเวณต่างๆ	- ตลอดเส้นทางขนส่ง	- ตลอดระยะเวลาก่อสร้าง	- การนิคมอุตสาหกรรมแห่งประเทศไทย (กนอ.)
	- ไม่เผาทำลายเศษวัสดุหรือขยะในบริเวณกลางแจ้ง	- ภายในพื้นที่โครงการ	- ตลอดระยะเวลาก่อสร้าง	- การนิคมอุตสาหกรรมแห่งประเทศไทย (กนอ.)
	- การเปิดพื้นที่ก่อสร้างต้องดำเนินการเปิดพื้นที่ให้น้อยที่สุด จากนั้นผู้รับเหมาก่อสร้างต้องดำเนินการบดอัดดินให้เรียบร้อยก่อนเปิดพื้นที่ส่วนอื่นๆ เพื่อลดการฟุ้งกระจายของฝุ่นละอองในบรรยากาศ	- ภายในพื้นที่โครงการ	- ตลอดระยะเวลาก่อสร้าง	- การนิคมอุตสาหกรรมแห่งประเทศไทย (กนอ.)
	- จัดให้มีอุปกรณ์และสถานที่ภายในโครงการบริเวณใกล้กับทางเข้า-ออกสู่ถนนสาธารณะสำหรับล้างทำความสะอาดล้อและตัวรถขนส่งวัสดุอุปกรณ์ก่อสร้างก่อนออกจากโครงการ	- ภายในพื้นที่โครงการ	- ตลอดระยะเวลาก่อสร้าง	- การนิคมอุตสาหกรรมแห่งประเทศไทย (กนอ.)

ตารางที่ 1 (ต่อ) มาตรการป้องกันและแก้ไขผลกระทบสิ่งแวดล้อม ระยะก่อสร้าง โครงการนิคมอุตสาหกรรมในพื้นที่เขตพัฒนาเศรษฐกิจพิเศษสงขลา อำเภอสะเดา จังหวัดสงขลา

องค์ประกอบทางสิ่งแวดล้อมและคุณค่าต่างๆ	มาตรการป้องกันและแก้ไขผลกระทบสิ่งแวดล้อม	สถานที่ดำเนินการ	ระยะเวลาดำเนินการ	ผู้รับผิดชอบ
2. อุทกวิทยาและคุณภาพน้ำ	- กำหนดให้บริษัทรับเหมาก่อสร้างห้องส้วมที่ถูกหลักสุขาภิบาลให้เพียงพอแก่คนงานก่อสร้างตามที่กฎหมายกำหนด	- ภายในพื้นที่โครงการ	- ตลอดระยะเวลาก่อสร้าง	- การนิคมอุตสาหกรรมแห่งประเทศไทย (กนอ.)
	- ติดตั้งระบบบำบัดน้ำเสียสำเร็จรูป เพื่อรองรับน้ำเสียจากสำนักงานชั่วคราว	- ภายในพื้นที่โครงการ	- ตลอดระยะเวลาก่อสร้าง	- การนิคมอุตสาหกรรมแห่งประเทศไทย (กนอ.)
	- จัดสร้างรางระบายน้ำชั่วคราวและบ่อดักตะกอนที่มีปริมาตรเพียงพอในการรับน้ำจากกิจกรรมก่อสร้าง	- ภายในพื้นที่โครงการ	- ตลอดระยะเวลาก่อสร้าง	- การนิคมอุตสาหกรรมแห่งประเทศไทย (กนอ.)
	- จัดให้มีพื้นที่สำหรับการล้างอุปกรณ์ เครื่องมือเครื่องจักร และล้อรถในพื้นที่ก่อสร้าง และรวบรวมน้ำเสียลงสู่บ่อดักตะกอน	- ภายในพื้นที่โครงการ	- ตลอดระยะเวลาก่อสร้าง	- การนิคมอุตสาหกรรมแห่งประเทศไทย (กนอ.)
	- นำน้ำในบ่อดักตะกอนจากกิจกรรมการก่อสร้างกลับมาใช้ประโยชน์ เช่น การฉีดพรมถนนทางเข้าโครงการและพื้นที่ก่อสร้าง หรือรดน้ำต้นไม้ในพื้นที่โครงการ	- ภายในพื้นที่โครงการ	- ตลอดระยะเวลาก่อสร้าง	- การนิคมอุตสาหกรรมแห่งประเทศไทย (กนอ.)
	- ห้ามนำวัสดุที่เกิดจากการก่อสร้างกองไว้ใกล้แหล่งน้ำ	- ภายในพื้นที่โครงการ	- ตลอดระยะเวลาก่อสร้าง	- การนิคมอุตสาหกรรมแห่งประเทศไทย (กนอ.)
	- ห้ามทิ้งขยะมูลฝอยลงแหล่งน้ำหรือทางน้ำสาธารณะ	- แหล่งน้ำหรือทางน้ำสาธารณะภายในพื้นที่โครงการ หรือพื้นที่โดยรอบโครงการ	- ตลอดระยะเวลาก่อสร้าง	- การนิคมอุตสาหกรรมแห่งประเทศไทย (กนอ.)

ตารางที่ 1 (ต่อ) มาตรการป้องกันและแก้ไขผลกระทบสิ่งแวดล้อม ระยะก่อสร้าง โครงการนิคมอุตสาหกรรมในพื้นที่เขตพัฒนาเศรษฐกิจพิเศษสงขลา อำเภอสะเดา จังหวัดสงขลา

องค์ประกอบทางสิ่งแวดล้อมและคุณค่าต่างๆ	มาตรการป้องกันและแก้ไขผลกระทบสิ่งแวดล้อม	สถานที่ดำเนินการ	ระยะเวลาดำเนินการ	ผู้รับผิดชอบ
3. เสียง	- แจ้งแผนการก่อสร้างที่ก่อให้เกิดเสียงดังให้ชุมชนหรือบริเวณจุดอ่อนไหวต่างๆทราบล่วงหน้า	- ชุมชนหรือจุดอ่อนไหวต่างๆโดยรอบพื้นที่โครงการ	- ตลอดระยะเวลาก่อสร้าง	- การนิคมอุตสาหกรรมแห่งประเทศไทย (กนอ.)
	- กำหนดช่วงเวลาในการทำงานสำหรับกิจกรรมที่ก่อให้เกิดเสียงดังและแรงสั่นสะเทือน ระหว่างเวลา 08.00-17.00 น. เพื่อไม่ให้เกิดการรบกวนประชาชนที่พักอาศัยโดยรอบโครงการ	- ภายในพื้นที่โครงการ	- ตลอดระยะเวลาก่อสร้าง	- การนิคมอุตสาหกรรมแห่งประเทศไทย (กนอ.)
	- ควบคุมกิจกรรมภายในพื้นที่โครงการ ไม่ให้มีระดับเสียงทั่วไปและระดับเสียงรบกวนที่บริเวณเขตริมรั้วของโครงการเกินมาตรฐานตามที่หน่วยงานราชการกำหนด โดยกำหนดให้ <ul style="list-style-type: none"> • ดับเครื่องยนต์ทุกครั้งเมื่อไม่มีการใช้งานหรือเมื่อจอด • ห้ามไม่ให้มีการเร่งเครื่องที่มีเสียงดังอย่างรวดเร็ว • การเดินเครื่องจักรกลหนักที่มีเสียงดังต้องเร่งดำเนินการให้แล้วเสร็จโดยเร็ว • เลือกเครื่องจักรที่มีระดับเสียงรบกวนน้อยกว่า • ดูแลรักษาเครื่องมือ เครื่องจักร และอุปกรณ์การก่อสร้างให้อยู่ในสภาพดีอยู่ตลอดเวลา และเมื่อพบว่า มีเสียงดังผิดปกติจากชิ้นส่วนของอุปกรณ์ใดให้ทำการแก้ไขปรับปรุงในพื้นที่ 	- ภายในพื้นที่โครงการ	- ตลอดระยะเวลาก่อสร้าง	- การนิคมอุตสาหกรรมแห่งประเทศไทย (กนอ.)
	- การควบคุมที่ผู้สัมผัสเสียง : <ul style="list-style-type: none"> • เลือกอุปกรณ์ป้องกันอันตรายต่อหูที่ได้มาตรฐาน • อบรมให้ความรู้เกี่ยวกับการใช้งานอุปกรณ์ป้องกันเสียงอย่างถูกต้องและตระหนักต่อผลกระทบที่อาจเกิดขึ้น • ดูแลกำกับให้พนักงานปฏิบัติงานในบริเวณพื้นที่ก่อสร้างที่มีระดับเสียงดังเกินกว่า 90 เดซิเบลเอ ให้ทำงานได้ไม่เกิน 8 ชั่วโมงต่อวัน • ตรวจสอบอุปกรณ์ป้องกันเสียงให้อยู่ในสภาพดีตลอดเวลา และเมื่อพบการชำรุดเสียหายต้องเปลี่ยนใหม่ 	- ภายในพื้นที่โครงการ	- ตลอดระยะเวลาก่อสร้าง	- การนิคมอุตสาหกรรมแห่งประเทศไทย (กนอ.)

สงขลา

ตารางที่ 1 (ต่อ) มาตรการป้องกันและแก้ไขผลกระทบสิ่งแวดล้อม ระยะก่อสร้าง โครงการนิคมอุตสาหกรรมในพื้นที่เขตพัฒนาเศรษฐกิจพิเศษสงขลา อำเภอสะเดา จังหวัดสงขลา

องค์ประกอบทางสิ่งแวดล้อมและคุณค่าต่างๆ	มาตรการป้องกันและแก้ไขผลกระทบสิ่งแวดล้อม	สถานที่ดำเนินการ	ระยะเวลาดำเนินการ	ผู้รับผิดชอบ
4. ทรัพยากรธรรมชาติและระบบนิเวศ	- ควบคุมคนงานไม่ให้จับสัตว์ป่า และสัตว์น้ำในแหล่งน้ำในพื้นที่โครงการ หรือพื้นที่โดยรอบโครงการ	- ภายในพื้นที่โครงการ หรือพื้นที่โดยรอบโครงการ	- ตลอดระยะเวลาก่อสร้าง	- การนิคมอุตสาหกรรมแห่งประเทศไทย (กนอ.)
5. การระบายน้ำและป้องกันน้ำท่วม	- ออกแบบระบบระบายน้ำภายในพื้นที่โครงการและโดยรอบพื้นที่โครงการ เพื่อป้องกันปัญหากัดขวางทางน้ำเดิม และปัญหาน้ำท่วมในพื้นที่ใกล้เคียง	- ภายในพื้นที่โครงการ/โดยรอบพื้นที่โครงการ	- ตลอดระยะเวลาก่อสร้าง	- การนิคมอุตสาหกรรมแห่งประเทศไทย (กนอ.)
	- กำหนดให้มีรางระบายน้ำชั่วคราวเพื่อระบายน้ำฝนที่ผ่านการตกตะกอนจากบริเวณพื้นที่โครงการ	- ภายในพื้นที่โครงการ	- ตลอดระยะเวลาก่อสร้าง	- การนิคมอุตสาหกรรมแห่งประเทศไทย (กนอ.)
	- ห้ามทิ้งขยะ เศษวัสดุก่อสร้างลงทางระบายน้ำ	- ภายในพื้นที่โครงการ	- ตลอดระยะเวลาก่อสร้าง	- การนิคมอุตสาหกรรมแห่งประเทศไทย (กนอ.)
	- กำหนดให้มีการดูแลรางระบายน้ำชั่วคราวไม่ให้ดินเซาะอย่างสม่ำเสมอ	- ภายในพื้นที่โครงการ	- ตลอดระยะเวลาก่อสร้าง	- การนิคมอุตสาหกรรมแห่งประเทศไทย (กนอ.)
6. ด้านการคมนาคม	- ห้ามกิจกรรมการขนส่งวัสดุอุปกรณ์ต่างๆ ในช่วงเวลาเร่งด่วนเช้า-เย็น	- ตลอดเส้นทางขนส่ง	- ตลอดระยะเวลาก่อสร้าง	- การนิคมอุตสาหกรรมแห่งประเทศไทย (กนอ.)
	- หลีกเลี่ยงเส้นทางขนส่งที่ต้องผ่านชุมชนหนาแน่น และกำหนดความเร็วของรถที่วิ่งผ่านชุมชนหนาแน่นตามที่กฎหมายกำหนด	- ตลอดเส้นทางขนส่ง	- ตลอดระยะเวลาก่อสร้าง	- การนิคมอุตสาหกรรมแห่งประเทศไทย (กนอ.)
	- กำหนดให้มีการติดเบอร์โทรศัพท์ที่รถขนส่งทุกคันเพื่อเป็นช่องทางการแจ้งเรื่องร้องเรียนมายังโครงการ	- รถขนส่งวัสดุอุปกรณ์ต่างๆ ของโครงการ	- ตลอดระยะเวลาก่อสร้าง	- การนิคมอุตสาหกรรมแห่งประเทศไทย (กนอ.)
	- อำนวยความสะดวกในเรื่องการจราจรบริเวณทางเข้า-ออกพื้นที่ก่อสร้าง รวมทั้งการจัดให้มีพื้นที่จอดรถ	- ภายในพื้นที่โครงการ	- ตลอดระยะเวลาก่อสร้าง	- การนิคมอุตสาหกรรมแห่งประเทศไทย (กนอ.)
	- กำหนดมาตรการห้ามไม่ให้รถบรรทุกไปจอดในบริเวณพื้นที่ที่เป็นแหล่งชุมชนภายนอกโครงการ หรือจอดรถในลักษณะที่เป็นอุปสรรคต่อการสัญจรของประชาชน	- ตลอดเส้นทางขนส่ง	- ตลอดระยะเวลาก่อสร้าง	- การนิคมอุตสาหกรรมแห่งประเทศไทย (กนอ.)

ตารางที่ 1 (ต่อ) มาตรการป้องกันและแก้ไขผลกระทบสิ่งแวดล้อม ระยะก่อสร้าง โครงการนิคมอุตสาหกรรมในพื้นที่เขตพัฒนาเศรษฐกิจพิเศษสงขลา อำเภอสะเดา จังหวัดสงขลา

องค์ประกอบทางสิ่งแวดล้อมและคุณค่าต่างๆ	มาตรการป้องกันและแก้ไขผลกระทบสิ่งแวดล้อม	สถานที่ดำเนินการ	ระยะเวลาดำเนินการ	ผู้รับผิดชอบ
6. ด้านการคมนาคม (ต่อ)	- กำหนดให้มีการควบคุมน้ำหนักรถบรรทุกมิให้เกินกว่าที่กฎหมายกำหนด	- รถขนส่งวัสดุอุปกรณ์ต่างๆ ของโครงการ	- ตลอดระยะเวลาก่อสร้าง	- การนิคมอุตสาหกรรมแห่งประเทศไทย (กนอ.)
	- ควบคุมให้พนักงานขับรถปฏิบัติตามกฎจราจรอย่างเคร่งครัด	- พนักงานขับรถขนส่งวัสดุอุปกรณ์ต่างๆ	- ตลอดระยะเวลาก่อสร้าง	- การนิคมอุตสาหกรรมแห่งประเทศไทย (กนอ.)
7. ด้านการจัดการของเสีย	- จัดเตรียมถังขยะที่ถูกสุขลักษณะเพื่อรวบรวมขยะมูลฝอยจากคนงานและจากการก่อสร้างให้มีปริมาณเพียงพอ โดยมีการคัดแยกขยะที่มีอันตรายและไม่อันตรายออกจากกัน	- ภายในพื้นที่โครงการ	- ตลอดระยะเวลาก่อสร้าง	- การนิคมอุตสาหกรรมแห่งประเทศไทย (กนอ.)
	- ติดต่อให้หน่วยงานหรือบริษัทที่ได้รับอนุญาตตามกฎหมายให้รับผิดชอบทำการเก็บขน และกำจัดให้ถูกต้องตามหลักสุขาภิบาลต่อไป	- ภายในพื้นที่โครงการ	- ตลอดระยะเวลาก่อสร้าง	- การนิคมอุตสาหกรรมแห่งประเทศไทย (กนอ.)
	- เศษวัสดุที่สามารถนำกลับมาใช้ใหม่ ให้พิจารณานำกลับมาใช้ใหม่มากที่สุด	- ภายในพื้นที่โครงการ	- ตลอดระยะเวลาก่อสร้าง	- การนิคมอุตสาหกรรมแห่งประเทศไทย (กนอ.)
	- กำหนดเขตพื้นที่กองเก็บเศษวัสดุก่อสร้างอย่างเป็นสัดส่วน และไม่ทิ้งลงแหล่งน้ำ สร้างหรือทางสาธารณะบริเวณใกล้เคียงพื้นที่โครงการ	- ภายในพื้นที่โครงการ	- ตลอดระยะเวลาก่อสร้าง	- การนิคมอุตสาหกรรมแห่งประเทศไทย (กนอ.)
8. อาชีวอนามัยและความปลอดภัย	- ระบุข้อตกลงเกี่ยวกับมาตรการด้านอาชีวอนามัยและความปลอดภัยกับผู้รับเหมาก่อสร้างในสัญญาว่าจ้างอย่างชัดเจน	- ภายในพื้นที่โครงการ	- ตลอดระยะเวลาก่อสร้าง	- การนิคมอุตสาหกรรมแห่งประเทศไทย (กนอ.)
	- จัดให้มีเวชภัณฑ์และอุปกรณ์ปฐมพยาบาลเบื้องต้น กรณีคนงานได้รับบาดเจ็บก่อนนำส่งโรงพยาบาล รวมทั้งจัดให้มีพาหนะสำหรับส่งต่อผู้ป่วยในกรณีฉุกเฉินทันที	- ภายในพื้นที่โครงการ	- ตลอดระยะเวลาก่อสร้าง	- การนิคมอุตสาหกรรมแห่งประเทศไทย (กนอ.)
	- จัดให้มีบุคลากรเพื่อทำหน้าที่ควบคุมและกำกับดูแลให้ความปลอดภัยในพื้นที่ก่อสร้าง	- ภายในพื้นที่โครงการ	- ตลอดระยะเวลาก่อสร้าง	- การนิคมอุตสาหกรรมแห่งประเทศไทย (กนอ.)
	- มีอุปกรณ์ด้านความปลอดภัยแก่คนงานก่อนที่จะปฏิบัติงาน พร้อมทั้งการป้องกันอุบัติเหตุจากการทำงาน	- ภายในพื้นที่โครงการ	- ตลอดระยะเวลาก่อสร้าง	- การนิคมอุตสาหกรรมแห่งประเทศไทย (กนอ.)

ตารางที่ 1 (ต่อ) มาตรการป้องกันและแก้ไขผลกระทบสิ่งแวดล้อม ระยะก่อสร้าง โครงการนิคมอุตสาหกรรมในพื้นที่เขตพัฒนาเศรษฐกิจพิเศษสงขลา อำเภอสะเดา จังหวัดสงขลา

องค์ประกอบทางสิ่งแวดล้อมและคุณค่าต่างๆ	มาตรการป้องกันและแก้ไขผลกระทบสิ่งแวดล้อม	สถานที่ดำเนินการ	ระยะเวลาดำเนินการ	ผู้รับผิดชอบ
8. อาชีวอนามัยและความปลอดภัย (ต่อ)	- จัดให้มีสิ่งสาธารณูปโภคที่เพียงพอแก่คนงานตามหลักสุขาภิบาล ได้แก่ น้ำดื่มที่สะอาด และห้องน้ำห้องส้วม	- ภายในพื้นที่โครงการ	- ตลอดระยะเวลาก่อสร้าง	- การนิคมอุตสาหกรรมแห่งประเทศไทย (กนอ.)
	- จัดให้มีป้ายเตือนในเขตก่อสร้าง พื้นที่อันตราย และพื้นที่ที่ต้องสวมใส่อุปกรณ์ป้องกันอันตรายส่วนบุคคล	- ภายในพื้นที่โครงการ	- ตลอดระยะเวลาก่อสร้าง	- การนิคมอุตสาหกรรมแห่งประเทศไทย (กนอ.)
	- จัดให้มีระบบอนุญาตในการเข้าทำงานตามที่กฎหมายกำหนด	- ภายในพื้นที่โครงการ	- ตลอดระยะเวลาก่อสร้าง	- การนิคมอุตสาหกรรมแห่งประเทศไทย (กนอ.)
9. ด้านสาธารณสุขและสุขภาพอนามัย	- ให้ความร่วมมือกับเจ้าหน้าที่สาธารณสุขในการจัดกิจกรรมที่เกี่ยวข้องกับการส่งเสริมสุขภาพและการป้องกันโรค เช่น อบรมให้ความรู้คนงานในด้านส่งเสริมสุขภาพและการป้องกันโรคในบริเวณพื้นที่ก่อสร้าง	- ภายในพื้นที่โครงการ	- ตลอดระยะเวลาก่อสร้าง	- การนิคมอุตสาหกรรมแห่งประเทศไทย (กนอ.)
	- การจัดให้มียา เวชภัณฑ์สำหรับปฐมพยาบาลเบื้องต้นในพื้นที่ก่อสร้าง	- ภายในพื้นที่โครงการ	- ตลอดระยะเวลาก่อสร้าง	- การนิคมอุตสาหกรรมแห่งประเทศไทย (กนอ.)
10. ด้านสังคมและเศรษฐกิจ	- พิจารณาว่าจ้างแรงงานในท้องถิ่นให้มากที่สุดเป็นอันดับแรก โดยพิจารณาจากความรู้ความสามารถและคุณสมบัติในการเข้าทำงาน เพื่อช่วยให้คนในท้องถิ่นมีงานทำและสร้างทัศนคติที่ดีต่อโครงการ	- ภายในพื้นที่โครงการ	- ตลอดระยะเวลาก่อสร้าง	- การนิคมอุตสาหกรรมแห่งประเทศไทย (กนอ.)
	- สนับสนุนกิจกรรมด้านสังคมและเศรษฐกิจของชุมชนที่อยู่โดยรอบ เพื่อส่งเสริมให้ชุมชนมีการพัฒนาแบบยั่งยืน	- ชุมชนโดยรอบพื้นที่โครงการ	- ตลอดระยะเวลาก่อสร้าง	- การนิคมอุตสาหกรรมแห่งประเทศไทย (กนอ.)
	- จัดกิจกรรมเผยแพร่ประชาสัมพันธ์การดำเนินโครงการ เพื่อสร้างความเข้าใจและสร้างสัมพันธที่ดีกับชุมชน	- ชุมชนโดยรอบพื้นที่โครงการ	- ตลอดระยะเวลาก่อสร้าง	- การนิคมอุตสาหกรรมแห่งประเทศไทย (กนอ.)
	- กำหนดให้มีมาตรการในการชดเชยค่าเสียหายหรือเยียวยาในกรณีที่เกิดขึ้นได้ว่าเกิดผลกระทบมาจากกิจกรรมการก่อสร้างโครงการต่อพนักงาน ผู้รับเหมาและประชาชน	- ชุมชนโดยรอบพื้นที่โครงการ	- ตลอดระยะเวลาก่อสร้าง	- การนิคมอุตสาหกรรมแห่งประเทศไทย (กนอ.)

นางสาว นันทิยา นนทพันธ์

ตารางที่ 1 (ต่อ) มาตรการป้องกันและแก้ไขผลกระทบสิ่งแวดล้อม ระยะก่อสร้าง โครงการนิคมอุตสาหกรรมในพื้นที่เขตพัฒนาเศรษฐกิจพิเศษสงขลา อำเภอสะเดา จังหวัดสงขลา

องค์ประกอบทางสิ่งแวดล้อมและคุณค่าต่างๆ	มาตรการป้องกันและแก้ไขผลกระทบสิ่งแวดล้อม	สถานที่ดำเนินการ	ระยะเวลาดำเนินการ	ผู้รับผิดชอบ
10. ด้านสังคมและเศรษฐกิจ (ต่อ)	- จัดให้มีสำนักงานสนามเพื่อรับเรื่องร้องเรียนจากชุมชน เพื่อรับฟังข้อร้องเรียนและประสานงานดำเนินการแก้ไขตามปัญหาข้อร้องเรียนตามแนวทาง/เงื่อนไขและระยะเวลาที่กำหนด โดยจัดให้มีขั้นตอนการรับเรื่องร้องเรียนจากชุมชน รวมไปถึงการตอบกลับข้อร้องเรียนต่างๆ	- ภายในพื้นที่โครงการ	- ตลอดระยะเวลาก่อสร้าง	- การนิคมอุตสาหกรรมแห่งประเทศไทย (กนอ.)
	- กำหนดขั้นตอนและช่องทางในการรับเรื่องร้องเรียนจากชุมชนตลอดจนการตอบสนองในการแก้ไขปัญหาที่มีระยะเวลาที่ระบุไว้อย่างชัดเจน และรวดเร็วพร้อมทั้งแผนผังรับเรื่องร้องเรียน	- ภายในพื้นที่โครงการ	- ตลอดระยะเวลาก่อสร้าง	- การนิคมอุตสาหกรรมแห่งประเทศไทย (กนอ.)
	- ให้ความร่วมมือกับหน่วยงานของรัฐ ในการสอดส่องดูแลและป้องกันปัญหาที่เกี่ยวข้องกับยาเสพติด การก่อความวุ่นวาย และปัญหาอาชญากรรม การทะเลาะวิวาท ในกลุ่มคนงานก่อสร้าง	- ภายในพื้นที่โครงการ	- ตลอดระยะเวลาก่อสร้าง	- การนิคมอุตสาหกรรมแห่งประเทศไทย (กนอ.)
11. ด้านการประชาสัมพันธ์และการมีส่วนร่วมของประชาชน	- ประสานกับบริษัทผู้รับเหมาจะต้องมีการให้ข้อมูลข่าวสารของโครงการอย่างเพียงพอ สร้างสัมพันธที่ดีกับชุมชนอย่างต่อเนื่องตลอดระยะเวลาก่อสร้าง ถ้ามีการร้องเรียนจะต้องรีบดำเนินการแก้ไขตามแผนรับเรื่องร้องเรียนทุกกรณี	- ภายในพื้นที่โครงการ	- ตลอดระยะเวลาก่อสร้าง	- การนิคมอุตสาหกรรมแห่งประเทศไทย (กนอ.)
	- จัดป้ายประกาศบริเวณหน้าพื้นที่ตั้งโครงการและชุมชน เพื่อนำเสนอข้อมูลข่าวสารของโครงการ โดยระบุข้อมูลที่เกี่ยวกับโครงการ เช่น ชื่อโครงการ แผนการก่อสร้างโครงการ บริษัทผู้รับเหมา บริษัทเจ้าของโครงการ ผู้ประสานงาน และหมายเลขโทรศัพท์ เป็นต้น	- ภายในพื้นที่โครงการ	- ตลอดระยะเวลาก่อสร้าง	- การนิคมอุตสาหกรรมแห่งประเทศไทย (กนอ.)
	- เผยแพร่ข้อมูลข่าวสารของโครงการในช่วงก่อสร้าง และแจ้งความก้าวหน้าของการดำเนินการให้ชุมชนทราบเป็นระยะ ในช่องทางหลากหลายรูปแบบ เช่น แผ่นพับ ป้ายแจ้งข่าว สื่อสิ่งพิมพ์ หรือเอกสารต่างๆ เป็นต้น	- ชุมชนโดยรอบพื้นที่โครงการ	- ตลอดระยะเวลาก่อสร้าง	- การนิคมอุตสาหกรรมแห่งประเทศไทย (กนอ.)

หมายเหตุ : กนอ. เป็นผู้รับผิดชอบทั้งหมดโดยระดมเจ้าหน้าที่ภาคให้รับผิดชอบ และกบด จะต้องกำกับดูแลให้เจ้าหน้าที่หน่วยงานบริหารจัดการและการดำเนินงาน

ตารางที่ 2 มาตรการป้องกันและแก้ไขผลกระทบสิ่งแวดล้อม ระยะดำเนินการ โครงการนิคมอุตสาหกรรมในพื้นที่เขตพัฒนาเศรษฐกิจพิเศษสงขลา อำเภอสะเดา จังหวัดสงขลา

องค์ประกอบทางสิ่งแวดล้อมและคุณค่าต่างๆ	มาตรการป้องกันและแก้ไขผลกระทบสิ่งแวดล้อม	สถานที่ดำเนินการ	ระยะเวลาดำเนินการ	ผู้รับผิดชอบ
1. เรื่องทั่วไป	- ปฏิบัติตามมาตรการป้องกันและแก้ไขผลกระทบสิ่งแวดล้อม และมาตรการติดตามตรวจสอบผลกระทบสิ่งแวดล้อมที่เสนอในรายงานการวิเคราะห์ผลกระทบสิ่งแวดล้อม โครงการนิคมอุตสาหกรรมในพื้นที่เขตพัฒนาเศรษฐกิจพิเศษสงขลาของโครงการนิคมอุตสาหกรรมแห่งประเทศไทย (กนอ.) ซึ่งตั้งอยู่ที่ตำบลลำทับ อำเภอสะเดา จังหวัดสงขลา อย่างเคร่งครัด	- ภายในพื้นที่โครงการ	- ตลอดระยะเวลาดำเนินการ	- การนิคมอุตสาหกรรมแห่งประเทศไทย (กนอ.)
	- เมื่อผลการติดตามตรวจสอบได้แสดงให้เห็นถึงปัญหาสิ่งแวดล้อม กนอ. ต้องดำเนินการปรับปรุงแก้ไขปัญหาดังกล่าวโดยเร็ว และต้องปฏิบัติตามมาตรการป้องกันและแก้ไขผลกระทบสิ่งแวดล้อม และมาตรการติดตามตรวจสอบผลกระทบสิ่งแวดล้อมโดยเคร่งครัด เพื่อประโยชน์ในการพิจารณาความเหมาะสมของการกำหนดระยะเวลาการติดตามตรวจสอบต่อไป	- ภายในพื้นที่โครงการ	- ตลอดระยะเวลาดำเนินการ	- การนิคมอุตสาหกรรมแห่งประเทศไทย (กนอ.)
	- หากเกิดเหตุการณ์ใดๆ ก็ตาม ที่อาจก่อให้เกิดผลกระทบต่อคุณภาพสิ่งแวดล้อม กนอ. ต้องแจ้งให้สำนักงานทรัพยากรธรรมชาติและสิ่งแวดล้อมจังหวัดสงขลา และสำนักงานนโยบายและแผนทรัพยากรธรรมชาติและสิ่งแวดล้อม (สผ.) ทราบโดยเร็ว เพื่อสำนักงานจะได้ให้ความร่วมมือในการแก้ไขปัญหาดังกล่าว	- ภายในพื้นที่โครงการ	- ตลอดระยะเวลาดำเนินการ	- การนิคมอุตสาหกรรมแห่งประเทศไทย (กนอ.)
	- กนอ. จะต้องจ้างหน่วยงานกลาง (Third Party) เพื่อดำเนินการตรวจสอบการปฏิบัติตามมาตรการป้องกันและแก้ไขผลกระทบสิ่งแวดล้อม และมาตรการติดตามตรวจสอบผลกระทบสิ่งแวดล้อมของโครงการ รวมทั้งเสนอรายงานผลการปฏิบัติตามมาตรการป้องกันและแก้ไขผลกระทบสิ่งแวดล้อม และมาตรการติดตามตรวจสอบผลกระทบสิ่งแวดล้อม โดยสรุปให้สำนักงานทรัพยากรธรรมชาติและสิ่งแวดล้อมจังหวัดสงขลา และสำนักงานนโยบายและแผนทรัพยากรธรรมชาติและสิ่งแวดล้อม (สผ.) ทราบทุก 6 เดือน	- ภายในพื้นที่โครงการ	- ตลอดระยะเวลาดำเนินการ	- การนิคมอุตสาหกรรมแห่งประเทศไทย (กนอ.)
	- พื้นที่โครงการที่จัดสรรไว้สำหรับระบบสาธารณูปโภคและสาธารณูปการส่วนกลางของโครงการทั้งหมด ห้ามมิให้ใช้ประโยชน์เป็นอย่างอื่น	- ภายในพื้นที่โครงการ	- ตลอดระยะเวลาดำเนินการ	- การนิคมอุตสาหกรรมแห่งประเทศไทย (กนอ.)

ตารางที่ 2 (ต่อ) มาตรการป้องกันและแก้ไขผลกระทบสิ่งแวดล้อม ระยะดำเนินการ โครงการนิคมอุตสาหกรรมในพื้นที่เขตพัฒนาเศรษฐกิจพิเศษสงขลา อำเภอสะเดา จังหวัดสงขลา

องค์ประกอบทางสิ่งแวดล้อมและคุณค่าต่างๆ	มาตรการป้องกันและแก้ไขผลกระทบสิ่งแวดล้อม	สถานที่ดำเนินการ	ระยะเวลาดำเนินการ	ผู้รับผิดชอบ
1. เรื่องทั่วไป (ต่อ)	<p>- ในกรณีที่มีความจำเป็นต้องเปลี่ยนแปลงรายละเอียดโครงการ หรือมาตรการป้องกันและแก้ไขผลกระทบสิ่งแวดล้อม หรือมาตรการติดตามตรวจสอบผลกระทบสิ่งแวดล้อม ตามที่ได้เสนอไว้ในรายงานการวิเคราะห์ผลกระทบสิ่งแวดล้อมที่ได้รับความเห็นชอบไว้แล้ว ให้ กนอ. แจ้งให้หน่วยงานที่มีอำนาจหน้าที่ในการพิจารณาอนุมัติหรืออนุญาตดำเนินการ ดังนี้</p> <ul style="list-style-type: none"> • หากหน่วยงานผู้อนุมัติหรืออนุญาตเห็นว่าการเปลี่ยนแปลงดังกล่าวเกิดผลดีต่อสิ่งแวดล้อมมากกว่า หรือเทียบเท่ามาตรการที่กำหนดไว้ในรายงานการวิเคราะห์ผลกระทบสิ่งแวดล้อมที่ได้รับความเห็นชอบไว้แล้ว ให้หน่วยงานผู้อนุมัติหรืออนุญาตรับจดแจ้งให้เป็นไปตามหลักเกณฑ์ และเงื่อนไขที่กำหนดไว้ในกฎหมายนั้นๆ ต่อไป พร้อมกับให้จัดทำสำเนาการเปลี่ยนแปลงดังกล่าวข้างต้นที่รับจดแจ้งไว้ แจ้งให้สำนักงานทรัพยากรธรรมชาติและสิ่งแวดล้อมจังหวัดสงขลาเพื่อทราบ • หากหน่วยงานผู้อนุมัติหรืออนุญาตเห็นว่าการเปลี่ยนแปลงดังกล่าวอาจกระทบต่อสาระสำคัญในรายงานการวิเคราะห์ผลกระทบสิ่งแวดล้อมที่ได้รับความเห็นชอบไว้แล้วให้หน่วยงานผู้อนุมัติหรืออนุญาต (กนอ.) จัดส่งรายงานการเปลี่ยนแปลงดังกล่าวมายังสำนักงานทรัพยากรธรรมชาติและสิ่งแวดล้อมจังหวัดสงขลา เพื่อเสนอให้คณะกรรมการผู้ชำนาญการพิจารณา รายงานการวิเคราะห์ผลกระทบสิ่งแวดล้อม (คชก.) ชุดที่เกี่ยวข้อง ให้ความเห็นชอบประกอบก่อนดำเนินการเปลี่ยนแปลง และเมื่อโครงการได้รับอนุมัติหรืออนุญาตให้มีการเปลี่ยนแปลง ให้หน่วยงานผู้อนุมัติหรืออนุญาตแจ้งผลการเปลี่ยนแปลงดังกล่าวให้สำนักงานนโยบายและแผนทรัพยากรธรรมชาติและสิ่งแวดล้อม (สผ.) เพื่อทราบ 	- ภายในพื้นที่โครงการ	- ตลอดระยะเวลาดำเนินการ	- การนิคมอุตสาหกรรมแห่งประเทศไทย (กนอ.)

ตารางที่ 2 (ต่อ) มาตรการป้องกันและแก้ไขผลกระทบสิ่งแวดล้อม ระยะดำเนินการ โครงการนิคมอุตสาหกรรมในพื้นที่เขตพัฒนาเศรษฐกิจพิเศษสงขลา อำเภอสะเดา จังหวัดสงขลา

องค์ประกอบทางสิ่งแวดล้อมและคุณค่าต่างๆ	มาตรการป้องกันและแก้ไขผลกระทบสิ่งแวดล้อม	สถานที่ดำเนินการ	ระยะเวลาดำเนินการ	ผู้รับผิดชอบ
1.1 การคัดเลือกโรงงาน	- โครงการคัดเลือกประเภทและชนิดโรงงานอุตสาหกรรมที่จะเข้ามาตั้งในพื้นที่โครงการ ดังนี้ 1) กลุ่มอุตสาหกรรมเกษตรและผลผลิตจากการเกษตร 2) กลุ่มอุตสาหกรรมเบา 3) กลุ่มเคมีภัณฑ์และพลาสติก 4) กลุ่มอุตสาหกรรมการผลิตชิ้นส่วนอุปกรณ์ 5) กลุ่มกิจการขนส่งและกระจายสินค้า 6) กลุ่มอุตสาหกรรมบริการ	- ภายในพื้นที่โครงการ	- ขั้นตอนการขออนุญาตเข้ามาใช้พื้นที่โครงการ	- การนิคมอุตสาหกรรมแห่งประเทศไทย (กนอ.)
1.2 ประเภทของโรงงานที่ห้ามเข้ามาตั้งในโครงการ	- ประเภทโรงงานอุตสาหกรรมที่ไม่อนุญาตให้เข้ามาตั้งในโครงการ ดังนี้ 1) โรงงานผลิตเยื่อกระดาษจากพืช 2) โรงงานผลิตปุ๋ยหรือสารป้องกันศัตรูพืช 3) โรงงานผลิต ช่อมแซม ดัดแปลง วัตถุระเบิด หรือเปลี่ยนลักษณะอาวุธปืน เครื่องกระสุนปืน วัตถุระเบิด อาวุธหรือสิ่งอื่นใดที่มีอำนาจในการประหารหรือทำลายให้หมดสมรรถภาพ ในทำนองเดียวกับอาวุธปืน เครื่องกระสุนปืน หรือวัตถุระเบิด และรวมถึงสิ่งประกอบของสิ่งดังกล่าว 4) อุตสาหกรรมถลุงแร่และอุตสาหกรรมแยกแร่ 5) โรงกลั่นปิโตรเลียม 6) โรงงานประกอบกิจการเกี่ยวกับผลิตภัณฑ์จากปิโตรเลียม ถ่านหิน หรือลิกไนต์ 7) โรงไฟฟ้าโดยใช้ถ่านหินเป็นเชื้อเพลิงทุกขนาด 8) โรงไฟฟ้าพลังความร้อนที่มีขนาดเกิน 10 เมกะวัตต์ 9) โรงงานประกอบกิจการเกี่ยวกับซีเมนต์ ปูนขาว หรือปูนปลาสเตอร์อย่างใดอย่างหนึ่ง	- ภายในพื้นที่โครงการ	- ขั้นตอนการขออนุญาตเข้ามาใช้พื้นที่โครงการ	- การนิคมอุตสาหกรรมแห่งประเทศไทย (กนอ.)

สงขลา

ตารางที่ 2 (ต่อ) มาตรการป้องกันและแก้ไขผลกระทบสิ่งแวดล้อม ระยะดำเนินการ โครงการนิคมอุตสาหกรรมในพื้นที่เขตพัฒนาเศรษฐกิจพิเศษสงขลา อำเภอสะเดา จังหวัดสงขลา

องค์ประกอบทางสิ่งแวดล้อมและคุณค่าต่างๆ	มาตรการป้องกันและแก้ไขผลกระทบสิ่งแวดล้อม	สถานที่ดำเนินการ	ระยะเวลาดำเนินการ	ผู้รับผิดชอบ
1.2 ประเภทของโรงงานที่ห้ามเข้ามาตั้งในโครงการ (ต่อ)	10) โรงงานที่ประกอบกิจการฟอกย้อมสีหรือแต่งสำเร็จด้วยหรือสิ่งทอ 11) โรงงานหมัก ช้าและอบ ปั่นหรือบด ฟอก ขัดและแต่งสำเร็จ จัดให้เป็นลายฉลุ หรือเคลือบสีหนึ่งสัต์ 12) โรงงานสาง ฟอก ฟอกสี ย้อมสี หรือแต่งขนสัตว์ 13) โรงงานทำผลิตภัณฑ์อาหารสำเร็จรูปจากกระดูกสัตว์ 14) โรงงานทำอาหารจากสัตว์น้ำและบรรจุในภาชนะกระป๋องโลหะ 15) โรงงานทำน้ำมันพืช หรือสัตว์ หรือไขมันจากสัตว์ให้บริสุทธิ์ 16) โรงงานทำอาหารหรือเครื่องดื่มจากผัก พืช หรือผลไม้ และบรรจุในภาชนะโลหะ 17) โรงงานทำกลูโคส เดกซ์โทรส ฟรักโทส หรือผลิตภัณฑ์อื่นๆ ที่คล้ายคลึงกัน 18) โรงงานต้มกลั่น หรือผลิตสุรา 19) โรงงานผลิตเอทิลแอลกอฮอล์ 20) โรงงานทำเบียร์ 21) โรงงานทำน้ำอัดลม 22) โรงงานประกอบกิจการเกี่ยวกับสี (Paints) น้ำมันชักเงา เซลแล็ก แล็กเกอร์ หรือผลิตภัณฑ์สำหรับใช้ยาหรืออุตสาหกรรม 23) โรงงานทำสบู่ที่เริ่มต้นการผลิตจากน้ำมันพืช หรือสัตว์ หรือไขมันสัตว์ 24) โรงงานทำน้ำมันหล่อลื่น และ/หรือจาระบีจากน้ำมันหล่อลื่นที่ใช้แล้ว 25) โรงงานทำหม้อเก็บพลังงานไฟฟ้าหรือหม้อกำเนิดไฟฟ้าชนิดน้ำ หรือชนิดแห้ง รวมถึงชิ้นส่วนของผลิตภัณฑ์ดังกล่าว 26) โรงงานหลอมตะกั่วจากแบตเตอรี่เก่า 27) โรงงานอุตสาหกรรมเหล็กหรือเหล็กกล้าขั้นต้น	- ภายในพื้นที่โครงการ	- ขั้นตอนการขออนุญาตเข้ามาใช้พื้นที่โครงการ	- การนิคมอุตสาหกรรมแห่งประเทศไทย (กนอ.)

สงขลา

ตารางที่ 2 (ต่อ) มาตรการป้องกันและแก้ไขผลกระทบสิ่งแวดล้อม ระยะดำเนินการ โครงการนิคมอุตสาหกรรมในพื้นที่เขตพัฒนาเศรษฐกิจพิเศษสงขลา อำเภอสะเดา จังหวัดสงขลา

องค์ประกอบทางสิ่งแวดล้อมและคุณค่าต่างๆ	มาตรการป้องกันและแก้ไขผลกระทบสิ่งแวดล้อม	สถานที่ดำเนินการ	ระยะเวลาดำเนินการ	ผู้รับผิดชอบ
1.2 ประเภทของโรงงานที่ห้ามเข้ามาตั้งในโครงการ (ต่อ)	- หากโครงการต้องการเปลี่ยนแปลงประเภทหรือรับโรงงานดังกล่าวข้างต้นให้เข้ามาตั้งในโครงการ ให้ส่งข้อมูลรายละเอียด ประเภทลักษณะกระบวนการผลิตและระบบการจัดการสิ่งแวดล้อมของโรงงานนั้นๆ ให้สำนักงานทรัพยากรธรรมชาติและสิ่งแวดล้อมจังหวัดสงขลา เพื่อเสนอให้คณะกรรมการผู้ชำนาญการพิจารณารายงานการวิเคราะห์ผลกระทบสิ่งแวดล้อม (คชก.) ชุดที่เกี่ยวข้อง ให้ความเห็นชอบประกอบก่อนดำเนินการเปลี่ยนแปลงหรือรับพิจารณาประเภทอุตสาหกรรมนั้นเข้ามาตั้งในโครงการ	- ภายในพื้นที่โครงการ	- ก่อนดำเนินการเปลี่ยนแปลงหรือรับพิจารณาประเภทอุตสาหกรรมที่ห้ามตั้งให้เข้ามาดำเนินการในโครงการ	- การนิคมอุตสาหกรรมแห่งประเทศไทย (กนอ.)
1.3 ฐานข้อมูลโรงงาน	- โรงงานที่เข้ามาตั้งภายในโครงการทุกโรงงาน ต้องกรอกข้อมูลในแบบสำรวจข้อมูลพื้นฐานโรงงาน พร้อมทั้งส่งข้อมูลดังกล่าวให้โครงการเก็บรวบรวมไว้ - โรงงานที่เข้ามาตั้งในนิคมอุตสาหกรรมในพื้นที่เขตพัฒนาเศรษฐกิจพิเศษสงขลา ต้องแจ้งกิจกรรมการผลิตและมลพิษทางอากาศ น้ำ กากของเสียที่เกิดขึ้น ในแบบฟอร์มขอจัดตั้งโรงงานในพื้นที่โครงการ เพื่อให้โครงการใช้เป็นข้อมูลพื้นฐานในการกำหนดมาตรการให้แต่ละโรงงานมีระบบควบคุมมลพิษที่เหมาะสมและเป็นไปตามข้อกำหนดของกฎหมายที่เกี่ยวข้อง	- โรงงานต่างๆ ในพื้นที่โครงการ - ภายในพื้นที่โครงการ	- โรงงานที่จะเข้ามาตั้งใหม่ทุกโรงงาน - ขั้นตอนการขออนุญาตเข้าใช้พื้นที่โครงการ	- การนิคมอุตสาหกรรมแห่งประเทศไทย (กนอ.) - การนิคมอุตสาหกรรมแห่งประเทศไทย (กนอ.)

ตารางที่ 2 (ต่อ) มาตรการป้องกันและแก้ไขผลกระทบสิ่งแวดล้อม ระยะดำเนินการ โครงการนิคมอุตสาหกรรมในพื้นที่เขตพัฒนาเศรษฐกิจพิเศษสงขลา อำเภอสะเดา จังหวัดสงขลา

องค์ประกอบทางสิ่งแวดล้อมและคุณค่าต่างๆ	มาตรการป้องกันและแก้ไขผลกระทบสิ่งแวดล้อม	สถานที่ดำเนินการ	ระยะเวลาดำเนินการ	ผู้รับผิดชอบ
2. ด้านคุณภาพอากาศ	- โรงงานที่เข้ามาดำเนินการในพื้นที่โครงการ ต้องเสนอข้อมูลแหล่งกำเนิดอากาศเสีย (ถ้ามี) ต่อโครงการ โดยกรอกในข้อมูลแบบสำรวจข้อมูลพื้นฐานโรงงาน - โครงการต้องควบคุม ดูแลและจัดสรรอัตราการระบายมลพิษทางอากาศให้เป็นไปตามค่าที่ได้จากการคำนวณด้วยแบบจำลองทางคณิตศาสตร์ ซึ่งได้เผื่อค่าสูงสุดที่โครงการสามารถระบายออกสู่บรรยากาศได้อีกร้อยละ 20 (Safety Factor) ได้แก่ TSP, SO ₂ และ NO ₂ โดยมีรายละเอียดดังต่อไปนี้ 1) ฝุ่น (TSP) <ul style="list-style-type: none"> • ความสูงปล่อง 20 เมตร มีค่าไม่เกิน 6.12 กิโลกรัม/ไร่/วัน • ความสูงปล่อง 30 เมตร มีค่าไม่เกิน 13.61 กิโลกรัม/ไร่/วัน • ความสูงปล่อง 40 เมตร มีค่าไม่เกิน 23.22 กิโลกรัม/ไร่/วัน • ความสูงปล่อง 50 เมตร มีค่าไม่เกิน 30.96 กิโลกรัม/ไร่/วัน • ความสูงปล่อง 60 เมตร มีค่าไม่เกิน 38.01 กิโลกรัม/ไร่/วัน 2) ก๊าซซัลเฟอร์ไดออกไซด์ (SO ₂) <ul style="list-style-type: none"> • ความสูงปล่อง 20 เมตร มีค่าไม่เกิน 2.28 กิโลกรัม/ไร่/วัน • ความสูงปล่อง 30 เมตร มีค่าไม่เกิน 2.62 กิโลกรัม/ไร่/วัน • ความสูงปล่อง 40 เมตร มีค่าไม่เกิน 4.21 กิโลกรัม/ไร่/วัน • ความสูงปล่อง 50 เมตร มีค่าไม่เกิน 7.11 กิโลกรัม/ไร่/วัน • ความสูงปล่อง 60 เมตร มีค่าไม่เกิน 8.98 กิโลกรัม/ไร่/วัน 	- โรงงานที่จะมาตั้งในพื้นที่โครงการ - โรงงานต่างๆ ในพื้นที่โครงการ	- ขั้นตอนก่อนการซื้อขายที่ดิน - ขั้นตอนการขออนุญาตเข้ามาใช้พื้นที่โครงการและตลอดระยะเวลาดำเนินการ	- การนิคมอุตสาหกรรมแห่งประเทศไทย (กนอ.) - การนิคมอุตสาหกรรมแห่งประเทศไทย (กนอ.)

ตารางที่ 2 (ต่อ) มาตรการป้องกันและแก้ไขผลกระทบสิ่งแวดล้อม ระยะดำเนินการ โครงการนิคมอุตสาหกรรมในพื้นที่เขตพัฒนาเศรษฐกิจพิเศษสงขลา อำเภอสะเดา จังหวัดสงขลา

องค์ประกอบทางสิ่งแวดล้อมและคุณค่าต่างๆ	มาตรการป้องกันและแก้ไขผลกระทบสิ่งแวดล้อม	สถานที่ดำเนินการ	ระยะเวลาดำเนินการ	ผู้รับผิดชอบ
2. ด้านคุณภาพอากาศ (ต่อ)	<p>3) ก๊าซไนโตรเจนไดออกไซด์ (NO₂)</p> <ul style="list-style-type: none"> • ความสูงปล่อง 20 เมตร มีค่าไม่เกิน 1.07 กิโลกรัม/ไร่/วัน • ความสูงปล่อง 30 เมตร มีค่าไม่เกิน 1.24 กิโลกรัม/ไร่/วัน • ความสูงปล่อง 40 เมตร มีค่าไม่เกิน 2.00 กิโลกรัม/ไร่/วัน • ความสูงปล่อง 50 เมตร มีค่าไม่เกิน 3.40 กิโลกรัม/ไร่/วัน • ความสูงปล่อง 60 เมตร มีค่าไม่เกิน 4.28 กิโลกรัม/ไร่/วัน <p>- โรงงานที่จะเข้ามาดำเนินการภายในพื้นที่โครงการจะต้องตรวจสอบในเบื้องต้นก่อนว่าโรงงานของตนมีการใช้เชื้อเพลิงหรือมีกระบวนการผลิตใดๆ ที่จะเป็นแหล่งกำเนิดมลพิษทางอากาศหรือไม่ ถ้ามีต้องเปรียบเทียบค่าอัตราการระบายมลสารทางอากาศที่คาดว่าจะโรงงานจะปล่อยออกมาเปรียบเทียบกับค่าอัตราการระบายมลพิษทางอากาศที่กำหนดให้ที่ระดับความสูงปล่องต่างๆ ค่าอัตราการระบายมลพิษทางอากาศของโรงงาน มีค่าอัตราการระบายมลพิษทางอากาศสูงกว่าอัตราการระบายมลพิษทางอากาศที่โครงการกำหนดไว้ เจ้าของโรงงานจะต้องหาแนวทางในการลดค่าอัตราการระบายให้มีค่าอยู่ในเกณฑ์อัตราการระบายมลพิษทางอากาศที่โครงการกำหนดไว้ ทั้งนี้การบริหารจัดการต้องคำนึงถึงปริมาณมลพิษรวมของโครงการ (Total Loading) จะต้องไม่เกินค่าที่กำหนดไว้ตามที่ได้รับความเห็นชอบจากคณะกรรมการผู้ชำนาญการฯ</p> <p>- โครงการต้องควบคุม ดูแลให้โรงงานที่มีการใช้น้ำมันเตา/ดีเซลเป็นเชื้อเพลิงให้ใช้น้ำมันเตาที่มีคุณภาพเป็นไปตามเกณฑ์ที่กำหนดตามประกาศกรมธุรกิจพลังงานหรือกฎหมายอื่นที่เกี่ยวข้องฉบับล่าสุด</p>	<p>- โรงงานต่างๆ ในพื้นที่โครงการ</p> <p>- โรงงานต่างๆ ในพื้นที่โครงการ</p>	<p>- ขั้นตอนการขออนุญาตเข้ามาใช้พื้นที่โครงการและตลอดระยะเวลาดำเนินการ</p> <p>- ตลอดระยะเวลาดำเนินการ</p>	<p>- การนิคมอุตสาหกรรมแห่งประเทศไทย (กนอ.)</p> <p>- การนิคมอุตสาหกรรมแห่งประเทศไทย (กนอ.)</p>

ตารางที่ 2 (ต่อ) มาตรการป้องกันและแก้ไขผลกระทบสิ่งแวดล้อม ระยะดำเนินการ โครงการนิคมอุตสาหกรรมในพื้นที่เขตพัฒนาเศรษฐกิจพิเศษสงขลา อำเภอสะเดา จังหวัดสงขลา

องค์ประกอบทางสิ่งแวดล้อมและคุณค่าต่างๆ	มาตรการป้องกันและแก้ไขผลกระทบสิ่งแวดล้อม	สถานที่ดำเนินการ	ระยะเวลาดำเนินการ	ผู้รับผิดชอบ
2. ด้านคุณภาพอากาศ (ต่อ)	<p>- โครงการต้องกำหนดให้โรงงานที่ตั้งอยู่ภายในโครงการจะต้องมีการตรวจวัดการระบายมลพิษจากปล่องของโรงงาน โดยที่การตรวจวัดจะต้องนำเสนอผลการตรวจวัดในหน่วยของอัตราการระบายมลพิษอย่างน้อยปีละ 1 ครั้ง และนำผลการตรวจวัดไปเปรียบเทียบกับอัตราการระบายมลพิษทางอากาศตามข้อกำหนดของโครงการและมาตรฐานประกาศกระทรวงอุตสาหกรรม และถ้าหากโรงงานมีการเปลี่ยนแปลงใดๆ ที่มีผลต่อปริมาณและลักษณะสมบัติของมลพิษทางอากาศที่โรงงานระบายออกสู่บรรยากาศ โรงงานต้องแจ้งให้โครงการทราบเพื่อใช้ข้อมูลดังกล่าวในการควบคุมและจัดสรรอัตราการระบายมลพิษทางอากาศในพื้นที่โครงการ</p> <p>- จัดทำทำเนียบรายชื่อโรงงานอุตสาหกรรม พร้อมทั้งอัตราการระบายมลพิษทางอากาศของแต่ละโรงงานและรายงานให้นายกงานนโยบายและแผนทรัพยากรธรรมชาติและสิ่งแวดล้อม (สผ) ทราบทุก 6 เดือน</p> <p>- กำหนดให้โรงงานต้องรายงานชนิดและจำนวนของอุปกรณ์ควบคุมมลพิษทางอากาศที่สั่งซื้อเข้ามาติดตั้งภายในโรงงานอุตสาหกรรม</p> <p>- กำหนดให้โรงงานในโครงการต้องให้เจ้าหน้าที่โครงการเข้าไปตรวจสอบแหล่งกำเนิดมลพิษของโรงงานปีละครั้ง และ/หรือเมื่อได้รับข้อร้องเรียนจากชาวบ้านในชุมชนใกล้เคียง</p>	<p>- โรงงานต่างๆ ภายในพื้นที่โครงการ</p> <p>- โรงงานต่างๆ ภายในพื้นที่โครงการ</p> <p>- โรงงานต่าง ๆ ภายในพื้นที่โครงการ</p> <p>- โรงงานต่าง ๆ ภายในพื้นที่โครงการ</p>	<p>- ตลอดระยะเวลาดำเนินการ</p> <p>- ตลอดระยะเวลาดำเนินการ</p> <p>- ตลอดระยะเวลาดำเนินการ</p> <p>- ตลอดระยะเวลาดำเนินการ</p>	<p>- การนิคมอุตสาหกรรมแห่งประเทศไทย (กนอ.)</p> <p>- การนิคมอุตสาหกรรมแห่งประเทศไทย (กนอ.)</p> <p>- การนิคมอุตสาหกรรมแห่งประเทศไทย (กนอ.)</p> <p>- การนิคมอุตสาหกรรมแห่งประเทศไทย (กนอ.)</p>

ตารางที่ 2 (ต่อ) มาตรการป้องกันและแก้ไขผลกระทบสิ่งแวดล้อม ระยะดำเนินการ โครงการนิคมอุตสาหกรรมในพื้นที่เขตพัฒนาเศรษฐกิจพิเศษสงขลา อำเภอสะเดา จังหวัดสงขลา

องค์ประกอบทางสิ่งแวดล้อมและคุณค่าต่างๆ	มาตรการป้องกันและแก้ไขผลกระทบสิ่งแวดล้อม	สถานที่ดำเนินการ	ระยะเวลาดำเนินการ	ผู้รับผิดชอบ
2. ด้านคุณภาพอากาศ (ต่อ)	- หากโรงงานใดมีปริมาณการปล่อยมลพิษอากาศสูงกว่าค่าที่ระบุไว้ในบัญชีแหล่งกำเนิดมลพิษอากาศ และมีค่าสูงกว่าค่าอัตราการระบายต่อหน่วยพื้นที่ที่โรงงานได้รับ โครงการต้องดำเนินการแจ้งเป็นลายลักษณ์อักษรให้โรงงานดังกล่าวจัดทำรายงานการสอบสวนหาสาเหตุพร้อมทั้งวิธีการดำเนินการแก้ไขเพื่อจัดส่งให้โครงการรับทราบภายใน 15 วัน นับจากวันที่โรงงานได้รับหนังสือแจ้ง และหลังจากนั้นภายใน 30 วัน โรงงานดังกล่าวจะต้องจัดทำรายงานแจ้งผลการดำเนินการแก้ไขให้โครงการรับทราบ ซึ่งหากผลการดำเนินการแก้ไขไม่มีความคืบหน้า โรงงานดังกล่าวจะต้องยินยอมให้เจ้าหน้าที่ของโครงการเข้าไปดำเนินการตรวจสอบหาสาเหตุเพื่อดำเนินการแก้ไขร่วมกัน	- โรงงานต่างๆ ภายในพื้นที่โครงการ	- ตลอดระยะเวลาดำเนินการ	- การนิคมอุตสาหกรรมแห่งประเทศไทย (กนอ.)
	- กรณีที่โรงงานมีอัตราการระบายมลพิษทางอากาศเกินกว่าที่กำหนดไว้ กนอ. จะกำกับดูแลให้โรงงานปรับปรุงแก้ไข ดังนี้ <ul style="list-style-type: none"> • ดักเตือนให้โรงงานดังกล่าว ทำการปรับปรุงระบบควบคุมมลพิษที่ระบายออกจากปล่องระบายของโรงงานนั้นๆ ให้อยู่ในเกณฑ์มาตรฐาน • หากโรงงานดังกล่าวยังไม่ปรับปรุงระบบควบคุมมลพิษที่ระบายออกจากปล่องระบายให้อยู่ในเกณฑ์มาตรฐานที่กำหนดไว้ โครงการจะระงับการดำเนินงานของโรงงานดังกล่าว 	- โรงงานต่างๆ ภายในพื้นที่โครงการ	- ตลอดระยะเวลาดำเนินการ - ตลอดระยะเวลาดำเนินการ	- การนิคมอุตสาหกรรมแห่งประเทศไทย (กนอ.) - การนิคมอุตสาหกรรมแห่งประเทศไทย (กนอ.)
	- ควบคุมค่าความเข้มข้นของฝุ่นละออง (TSP) ก๊าซซัลเฟอร์ไดออกไซด์ (SO ₂) และก๊าซไนโตรเจนไดออกไซด์ (NO ₂) ที่ระบายออกจากปล่องของโรงงานให้มีค่าเป็นไปตามมาตรฐานประกาศกระทรวงอุตสาหกรรม เรื่อง กำหนดค่าปริมาณของสารเจือปนในอากาศที่ระบายออกจากโรงงาน พ.ศ.2549 หรือกฎหมายอื่นที่เกี่ยวข้องฉบับล่าสุด	- โรงงานต่างๆ ภายในพื้นที่โครงการ	- ตลอดระยะเวลาดำเนินการ	- การนิคมอุตสาหกรรมแห่งประเทศไทย (กนอ.)

ตารางที่ 2 (ต่อ) มาตรการป้องกันและแก้ไขผลกระทบสิ่งแวดล้อม ระยะดำเนินการ โครงการนิคมอุตสาหกรรมในพื้นที่เขตพัฒนาเศรษฐกิจพิเศษสงขลา อำเภอสะเดา จังหวัดสงขลา

องค์ประกอบทางสิ่งแวดล้อมและคุณค่าต่างๆ	มาตรการป้องกันและแก้ไขผลกระทบสิ่งแวดล้อม	สถานที่ดำเนินการ	ระยะเวลาดำเนินการ	ผู้รับผิดชอบ
2. ด้านคุณภาพอากาศ (ต่อ)	- ทำการปรับปรุงฐานข้อมูลด้านการระบายมลพิษทางอากาศของโรงงานต่าง ๆ ให้ทันสมัยอย่างต่อเนื่อง	- โรงงานต่างๆ ภายในพื้นที่โครงการ	- ตลอดระยะเวลาดำเนินการ	- การนิคมอุตสาหกรรมแห่งประเทศไทย (กนอ.)
	- โครงการต้องจัดทำ VOCs Inventory ของโรงงานที่มีการใช้สารประกอบอินทรีย์ระเหยง่าย (VOCs) ในกระบวนการผลิต ประกอบด้วย ชนิด ประเภท ปริมาณการใช้งานและการกักเก็บ	- โรงงานต่างๆ ภายในพื้นที่โครงการ	- ตลอดระยะเวลาดำเนินการ	- การนิคมอุตสาหกรรมแห่งประเทศไทย (กนอ.)
	- โรงงานภายในพื้นที่โครงการที่มีการใช้สารประกอบอินทรีย์ระเหยง่าย (VOCs) ต้องติดตั้งระบบดูดอากาศเฉพาะที่ในบริเวณที่มีการใช้งานสารเคมีหรือจัดให้เป็นพื้นที่ระบบปิดพร้อมติดตั้งระบบระบายอากาศที่เหมาะสม	- โรงงานต่างๆ ภายในพื้นที่โครงการ	- ตลอดระยะเวลาดำเนินการ	- การนิคมอุตสาหกรรมแห่งประเทศไทย (กนอ.)
	- กำหนดให้โครงการ (กนอ.) เป็นผู้จัดสรรอัตราการระบายของโรงงานแต่ละแห่งตามความสูงปล่องต่างๆ โดยที่ค่าอัตราการระบายทั้งหมดของพื้นที่อุตสาหกรรมโดยรวมต้องไม่เกินค่าอัตราการระบายรวม (Total Loading) ของโครงการ	- โรงงานต่างๆ ภายในพื้นที่โครงการ	- ตลอดระยะเวลาดำเนินการ	- การนิคมอุตสาหกรรมแห่งประเทศไทย (กนอ.)
	- ติดตั้งสถานีตรวจวัดคุณภาพอากาศแบบต่อเนื่อง (AQMS) จำนวน 1 สถานี โดยกำหนดให้สามารถบันทึกข้อมูลในรูปแบบฐานข้อมูลรายชั่วโมง เช่น ความเร็วลม ทิศทางลม และอุณหภูมิ เป็นต้น โดยตรวจวัด <ul style="list-style-type: none"> • ฝุ่นละอองรวม (TSP) • ปริมาณฝุ่นละอองขนาดเล็กกว่า 10 ไมครอน (PM-10) • ก๊าซซัลเฟอร์ไดออกไซด์ (SO₂) • ก๊าซไนโตรเจนไดออกไซด์ (NO₂) 	- ภายในพื้นที่โครงการ	- ตลอดระยะเวลาดำเนินการ	- การนิคมอุตสาหกรรมแห่งประเทศไทย (กนอ.)

ตารางที่ 2 (ต่อ) มาตรการป้องกันและแก้ไขผลกระทบสิ่งแวดล้อม ระยะดำเนินการ โครงการนิคมอุตสาหกรรมในพื้นที่เขตพัฒนาเศรษฐกิจพิเศษสงขลา อำเภอสะเดา จังหวัดสงขลา

องค์ประกอบทางสิ่งแวดล้อมและคุณค่าต่างๆ	มาตรการป้องกันและแก้ไขผลกระทบสิ่งแวดล้อม	สถานที่ดำเนินการ	ระยะเวลาดำเนินการ	ผู้รับผิดชอบ
3. คุณภาพน้ำผิวดิน	1) มาตรการทั่วไปในการคัดเลือกและตรวจสอบโรงงานก่อนเข้ามาดำเนินการ <ul style="list-style-type: none"> - ตรวจสอบข้อมูลเบื้องต้นของโรงงาน ว่าเป็นไปตามเงื่อนไขที่โครงการกำหนดก่อนที่จะลงนามในสัญญา เพื่อเข้ามาประกอบกิจการในพื้นที่โครงการ โดยเจ้าของโรงงานจะต้องให้ข้อมูลโรงงานในแบบสำรวจ ซึ่งประกอบด้วย ข้อมูลการใช้ น้ำ วัตถุดิบและสารเคมีที่ใช้ในกระบวนการผลิต ผังกระบวนการผลิต ข้อมูลแหล่งกำเนิดมลพิษ และวิธีการควบคุมมลพิษประเภทต่างๆ เพื่อสามารถคัดเลือกโรงงานที่จะเข้ามาประกอบกิจการในพื้นที่โครงการให้สอดคล้องกับกลุ่มอุตสาหกรรมเป้าหมายของโครงการ - โรงงานที่มีน้ำเสียเคมีจากกระบวนการผลิตจะต้องมีระบบบำบัดน้ำเสียเบื้องต้น และบำบัดน้ำเสียให้มีค่าอยู่ในเกณฑ์ที่สามารถส่งเข้าระบบบำบัดน้ำเสียส่วนกลางทางชีวภาพได้ หรือกรณีที่ไม่มีระบบบำบัดน้ำเสีย จะต้องส่งไปยังหน่วยงานรับกำจัดที่ได้รับอนุญาตจากกรมโรงงานอุตสาหกรรม (ประเภท 101, 105 และ 106) - โรงงานที่มีลักษณะสมบัติทางชีวภาพของน้ำเสียเกินกว่าค่ามาตรฐานที่ยอมให้ระบายส่งสู่ทอรวรรมน้ำเสียส่วนกลาง ต้องจัดให้มีระบบบำบัดน้ำเสียทางชีวภาพเบื้องต้นภายในโรงงาน เพื่อบำบัดน้ำเสียให้ได้มาตรฐานคุณภาพน้ำทิ้งจากโรงงานที่ยอมให้ระบายส่งสู่ทอรวรรมน้ำเสียส่วนกลาง ตามมาตรฐานที่โครงการกำหนดตามตารางที่ 7.1-3 หรือตามประกาศกรมอุตสาหกรรมการแห่งประเทศไทย ที่ 76/2560 เรื่อง กำหนดมาตรฐานทั่วไปในการระบายน้ำเสียลงสู่ระบบบำบัดน้ำเสียส่วนกลางในนิคมอุตสาหกรรม 	- โรงงานต่างๆ ภายในพื้นที่โครงการ	- ก่อนดำเนินการ	- การนิคมอุตสาหกรรมแห่งประเทศไทย (กนอ.)
		- โรงงานต่างๆ ภายในพื้นที่โครงการ	- ก่อนดำเนินการ	- การนิคมอุตสาหกรรมแห่งประเทศไทย (กนอ.)
		- โรงงานต่างๆ ภายในพื้นที่โครงการ	- ก่อนดำเนินการ	- การนิคมอุตสาหกรรมแห่งประเทศไทย (กนอ.)

ตารางที่ 2 (ต่อ) มาตรการป้องกันและแก้ไขผลกระทบสิ่งแวดล้อม ระยะดำเนินการ โครงการนิคมอุตสาหกรรมในพื้นที่เขตพัฒนาเศรษฐกิจพิเศษสงขลา อำเภอสะเดา จังหวัดสงขลา

องค์ประกอบทางสิ่งแวดล้อมและคุณค่าต่างๆ	มาตรการป้องกันและแก้ไขผลกระทบสิ่งแวดล้อม	สถานที่ดำเนินการ	ระยะเวลาดำเนินการ	ผู้รับผิดชอบ
3. คุณภาพน้ำผิวดิน (ต่อ)	- กำหนดให้โรงงานที่มีระบบบำบัดน้ำเสียทางชีวภาพหรือทางเคมีเบื้องต้น จะต้องเสนอข้อมูลการออกแบบและรายงานคำนวณของระบบบำบัดน้ำเสียเบื้องต้นดังกล่าวให้โครงการก่อนการก่อสร้าง เพื่อตรวจสอบความถูกต้อง และเพื่อให้มั่นใจได้ว่าระบบบำบัดน้ำเสียเบื้องต้นมีความเหมาะสมและมีประสิทธิภาพ	- โรงงานต่างๆ ภายในพื้นที่โครงการ	- ก่อนดำเนินการ	- การนิคมอุตสาหกรรมแห่งประเทศไทย (กนอ.)
	- กำหนดให้โรงงานต้องส่งมอบแบบก่อสร้างและผลการทดลองเดินระบบบำบัดน้ำเสียทางชีวภาพหรือทางเคมีเบื้องต้นให้ กนอ. พิจารณาก่อนเปิดดำเนินการ	- โรงงานต่างๆ ภายในพื้นที่โครงการ	- ก่อนดำเนินการ	- การนิคมอุตสาหกรรมแห่งประเทศไทย (กนอ.)
	- จัดให้มีผู้ตรวจสอบ และควบคุมคุณภาพน้ำเสียจากโรงงานต่างๆ ที่ระบายเข้าสู่ระบบบำบัดน้ำเสียส่วนกลางให้เป็นไปตามเงื่อนไข และความสามารถที่ระบบบำบัดน้ำเสียส่วนกลางรองรับได้ และหากมีการเปลี่ยนแปลงใดๆ ที่จะมีผลต่อปริมาณและลักษณะของน้ำเสีย ต้องแจ้งให้โครงการทราบเพื่อป้องกันผลเสียต่อประสิทธิภาพของระบบบำบัดน้ำเสียส่วนกลาง	- โรงงานต่างๆ ภายในพื้นที่โครงการ	- ก่อนดำเนินการ	- การนิคมอุตสาหกรรมแห่งประเทศไทย (กนอ.)
	- จัดทำแผนเพื่อลดปริมาณการใช้น้ำ/ปริมาณน้ำทิ้งที่ผ่านการบำบัดของโครงการ	- โรงงานต่างๆ ภายในพื้นที่โครงการ	- ก่อนดำเนินการ	- การนิคมอุตสาหกรรมแห่งประเทศไทย (กนอ.)
	- กำหนดให้ทำโครงการตรวจสอบคุณภาพน้ำในบ่อตรวจสอบน้ำ (Inspection Manhole) อย่างน้อยเดือนละ 1 ครั้ง และโดยโรงงานเป็นประจำตามความเหมาะสม	- โรงงานต่างๆ ภายในพื้นที่โครงการ	- ตลอดระยะเวลาดำเนินการ	- การนิคมอุตสาหกรรมแห่งประเทศไทย (กนอ.)
	2) มาตรการกำกับและควบคุมดูแลโรงงานอุตสาหกรรมที่ไม่มีน้ำเสียทางเคมี/โลหะหนักปนเปื้อน <ul style="list-style-type: none"> - กำกับดูแลให้โรงงานที่ต้องมีระบบบำบัดน้ำเสียเบื้องต้นมีการออกแบบระบบอย่างเหมาะสม มีประสิทธิภาพ สามารถบำบัดน้ำเสียจากโรงงานให้เป็นไปตามมาตรฐานที่โครงการกำหนด 	- โรงงานต่างๆ ภายในพื้นที่โครงการ	- ก่อนดำเนินการ	- การนิคมอุตสาหกรรมแห่งประเทศไทย (กนอ.)

ตารางที่ 2 (ต่อ) มาตรการป้องกันและแก้ไขผลกระทบสิ่งแวดล้อม ระยะดำเนินการ โครงการนิคมอุตสาหกรรมในพื้นที่เขตพัฒนาเศรษฐกิจพิเศษสงขลา อำเภอสะเดา จังหวัดสงขลา

องค์ประกอบทางสิ่งแวดล้อมและคุณค่าต่างๆ	มาตรการป้องกันและแก้ไขผลกระทบสิ่งแวดล้อม	สถานที่ดำเนินการ	ระยะเวลาดำเนินการ	ผู้รับผิดชอบ
3. คุณภาพน้ำผิวดิน (ต่อ)	- กำหนดให้โรงงานก่อสร้างระบบระบายน้ำเสียเบื้องต้นของโรงงาน เพื่อระบายน้ำเสียจากทุกส่วนในโรงงานลงสู่ท่อระบายน้ำเสียส่วนกลาง โดยระบบระบายน้ำเสียต้องเป็นระบบท่อปิด ต้องแยกจากระบบระบายน้ำฝน โดยเด็ดขาด เพื่อป้องกันมิให้น้ำฝนไหลลงท่อระบายน้ำเสียส่วนกลาง และป้องกันมิให้น้ำเสียไหลเข้าสู่ระบบระบายน้ำฝนของโครงการ	- โรงงานต่างๆ ภายในพื้นที่โครงการ	- ก่อนดำเนินการ	- การนิคมอุตสาหกรรมแห่งประเทศไทย (กนอ.)
	- กำหนดให้โรงงานต้องจัดให้มีบ่อตรวจสภาพน้ำ (Inspection Manhole) อย่างน้อย 1 บ่อ ภายในโรงงาน เพื่อใช้เป็นจุดเก็บตัวอย่างน้ำเสีย เพื่อวิเคราะห์และควบคุมคุณภาพน้ำเสียของโรงงาน โดยโรงงานต้องทำการเชื่อมต่อท่อระบายน้ำจากบ่อตรวจสภาพน้ำ (Inspection Manhole) ของโรงงาน เข้ากับบ่อพักน้ำเสีย (Manhole) ที่โครงการได้จัดเตรียมไว้ให้ พร้อมทั้งการติดตั้งประตูน้ำปิด-เปิด เพื่อสามารถควบคุมไม่ให้โรงงานระบายน้ำเสียจากโรงงานเข้าสู่ท่อรวบรวมน้ำเสียส่วนกลางของโครงการ กรณีที่คุณภาพน้ำเสียไม่เป็นไปตามมาตรฐานที่โครงการกำหนด	- โรงงานต่างๆ ภายในพื้นที่โครงการ	- ก่อนดำเนินการ	- การนิคมอุตสาหกรรมแห่งประเทศไทย (กนอ.)
	- กำหนดให้มีการติดตั้งประตูน้ำควบคุมการปล่อยน้ำเสียเข้าสู่ระบบรวบรวมน้ำเสียของโครงการ โดยหากพบว่าคุณภาพน้ำเสียที่ปล่อยออกไม่ได้ตามมาตรฐานที่โครงการกำหนดไว้ให้ทำการปิดประตูน้ำเสียที่ติดตั้งบริเวณจุดที่เชื่อมต่อกับท่อระบายน้ำเสียส่วนกลางของโครงการ เพื่อป้องกันมิให้โรงงานระบายน้ำเสียที่มีค่าเกินมาตรฐานเข้าสู่ระบบบำบัดน้ำเสียส่วนกลาง	- โรงงานต่างๆ ภายในพื้นที่โครงการ	- ตลอดระยะเวลาดำเนินการ	- การนิคมอุตสาหกรรมแห่งประเทศไทย (กนอ.)

ตารางที่ 2 (ต่อ) มาตรการป้องกันและแก้ไขผลกระทบสิ่งแวดล้อม ระยะดำเนินการ โครงการนิคมอุตสาหกรรมในพื้นที่เขตพัฒนาเศรษฐกิจพิเศษสงขลา อำเภอสะเดา จังหวัดสงขลา

องค์ประกอบทางสิ่งแวดล้อมและคุณค่าต่างๆ	มาตรการป้องกันและแก้ไขผลกระทบสิ่งแวดล้อม	สถานที่ดำเนินการ	ระยะเวลาดำเนินการ	ผู้รับผิดชอบ
3. คุณภาพน้ำผิวดิน (ต่อ)	- กรณีตรวจสอบพบว่า โรงงานไม่สามารถบำบัดน้ำเสียให้ได้ตามข้อกำหนดก่อนระบายสู่ระบบบำบัดน้ำเสียส่วนกลาง จะแจ้งให้โรงงานหยุดการระบายน้ำเสียเข้าสู่ระบบบำบัดน้ำเสียส่วนกลาง แล้วทำการสูบน้ำจากบ่อพักน้ำของโรงงานกลับไปบำบัดใหม่ทั้งหมด และทำการปรับปรุงแก้ไขระบบบำบัดน้ำเสียเบื้องต้นให้มีประสิทธิภาพการบำบัดตามข้อกำหนดภายในระยะเวลาอันสั้น (ภายใน 1 วัน) และเมื่อตรวจสอบแล้ว พบว่า น้ำเสียจากโรงงานมีค่าเป็นไปตามมาตรฐานที่กำหนด โครงการจึงอนุญาตให้โรงงานระบายน้ำเสียเข้าสู่ระบบบำบัดน้ำเสียส่วนกลางได้	- โรงงานต่างๆ ภายในพื้นที่โครงการ	- ตลอดระยะเวลาดำเนินการ	- การนิคมอุตสาหกรรมแห่งประเทศไทย (กนอ.)
	- กำหนดให้มีการตรวจสอบผลการวิเคราะห์คุณภาพน้ำทิ้งของโรงงานรายโรง หากคุณภาพน้ำทิ้งมีค่าเกินมาตรฐานที่โครงการกำหนด โรงงานจะต้องเสียค่าปรับตามอัตราที่กำหนด	- โรงงานต่างๆ ภายในพื้นที่โครงการ	- ตลอดระยะเวลาดำเนินการ	- การนิคมอุตสาหกรรมแห่งประเทศไทย (กนอ.)
	- ในกรณีที่มีระบบบำบัดน้ำเสียเบื้องต้นของโรงงานขัดข้องให้โรงงานรับผิดชอบดำเนินการแก้ไขให้เป็นไปตามระยะเวลาที่โครงการกำหนด และคุณภาพน้ำทิ้งต้องมีค่าเป็นไปตามมาตรฐานของโครงการหากโรงงานยังเพิกเฉยไม่ปฏิบัติตาม และไม่แจ้งความคืบหน้าในการดำเนินการ โครงการจะดำเนินการตามพระราชบัญญัติโรงงาน ได้แก่ การสั่งให้หยุดดำเนินการผลิตในส่วนที่ก่อให้เกิดน้ำเสียนั้นชั่วคราว จนกว่าจะปรับปรุงให้มีประสิทธิภาพเหมือนเดิม จึงจะดำเนินการได้ตามปกติ ในกรณีที่โรงงานเพิกเฉยต่อความรับผิดชอบที่ได้ตกลงแล้ว โครงการจะส่งแจ้งการดำเนินการผลิตของโรงงานนั้นๆ ทันที	- โรงงานต่างๆ ภายในพื้นที่โครงการ	- ตลอดระยะเวลาดำเนินการ	- การนิคมอุตสาหกรรมแห่งประเทศไทย (กนอ.)

ตารางที่ 2 (ต่อ) มาตรการป้องกันและแก้ไขผลกระทบสิ่งแวดล้อม ระยะดำเนินการ โครงการนิคมอุตสาหกรรมในพื้นที่เขตพัฒนาเศรษฐกิจพิเศษสงขลา อำเภอสะเดา จังหวัดสงขลา

องค์ประกอบทางสิ่งแวดล้อมและคุณค่าต่างๆ	มาตรการป้องกันและแก้ไขผลกระทบสิ่งแวดล้อม	สถานที่ดำเนินการ	ระยะเวลาดำเนินการ	ผู้รับผิดชอบ
3. คุณภาพน้ำผิวดิน (ต่อ)	3) มาตรการกำกับและควบคุมดูแลโรงงานอุตสาหกรรมที่อาจก่อให้เกิดน้ำเสียทางเคมี/โลหะหนักปนเปื้อน <ul style="list-style-type: none"> - โครงการต้องกำหนดมาตรการกำกับดูแลโรงงานที่อาจก่อให้เกิดน้ำเสียทางเคมี ดังนี้ <ul style="list-style-type: none"> • กำหนดให้ทุกโรงงานต้องจัดทำข้อมูลตามแบบสำรวจข้อมูลสิ่งแวดล้อมที่เกี่ยวกับน้ำเสียของโรงงานส่งให้โครงการก่อนเปิดดำเนินการ • กำหนดให้โรงงานต้องมีบ่อตรวจสอบลักษณะน้ำเสียก่อนระบายน้ำเสียเข้าสู่ระบบบำบัดน้ำเสียส่วนกลางทางชีวภาพของโครงการ นอกจากนี้ต้องจัดให้มีบ่อพักน้ำที่สามารถกักเก็บน้ำเสียได้อย่างเพียงพอไม่น้อยกว่า 1 วัน • กรณีที่ระบบบำบัดน้ำเสียของโรงงาน มีค่าโลหะหนักเกินค่ามาตรฐานโรงงานต้องประสานงานโดยเร่งด่วนให้หน่วยงานภายนอกที่ได้รับอนุญาตจากกรมโรงงานอุตสาหกรรมเข้ามาขนถ่ายเพื่อนำไปกำจัดต่อไป พร้อมทั้งแจ้งให้โครงการรับทราบทุกครั้ง 	- โรงงานต่างๆ ภายในพื้นที่โครงการ	- ก่อนดำเนินการ	- การนิคมอุตสาหกรรมแห่งประเทศไทย (กนอ.)
	- กำหนดให้โรงงานต้องมีระบบบำบัดน้ำเสียทางเคมีเบื้องต้น (Pretreatment) เพื่อบำบัดน้ำเสียให้มีค่าเป็นไปตามมาตรฐานที่โครงการกำหนดไว้ก่อนระบายเข้าสู่ระบบบำบัดน้ำเสียส่วนกลางทางชีวภาพของโครงการ	- โรงงานต่างๆ ภายในพื้นที่โครงการ	- ตลอดระยะเวลาดำเนินการ	- การนิคมอุตสาหกรรมแห่งประเทศไทย (กนอ.)
	- กำหนดให้โรงงานต้องจัดให้มีบ่อตรวจสอบลักษณะน้ำเสียก่อนระบายน้ำเสียเข้าสู่ระบบบำบัดน้ำเสียส่วนกลางทางชีวภาพของโครงการ	- โรงงานต่างๆ ภายในพื้นที่โครงการ	- ตลอดระยะเวลาดำเนินการ	- การนิคมอุตสาหกรรมแห่งประเทศไทย (กนอ.)
	- กำหนดให้โรงงานต้องจัดให้มีบ่อพักน้ำที่ที่สามารถกักเก็บน้ำเสียที่ผ่านการบำบัดเบื้องต้นได้ไม่น้อยกว่า 1 วัน เพื่อตรวจสอบลักษณะสมบัติ น้ำเสียให้มีค่าเป็นไปตามเกณฑ์ที่โครงการกำหนดไว้ก่อนระบายเข้าสู่ระบบรวบรวมน้ำเสียของโครงการ	- โรงงานต่างๆ ภายในพื้นที่โครงการ	- ตลอดระยะเวลาดำเนินการ	- การนิคมอุตสาหกรรมแห่งประเทศไทย (กนอ.)

ตารางที่ 2 (ต่อ) มาตรการป้องกันและแก้ไขผลกระทบสิ่งแวดล้อม ระยะดำเนินการ โครงการนิคมอุตสาหกรรมในพื้นที่เขตพัฒนาเศรษฐกิจพิเศษสงขลา อำเภอสะเดา จังหวัดสงขลา

องค์ประกอบทางสิ่งแวดล้อมและคุณค่าต่างๆ	มาตรการป้องกันและแก้ไขผลกระทบสิ่งแวดล้อม	สถานที่ดำเนินการ	ระยะเวลาดำเนินการ	ผู้รับผิดชอบ
3. คุณภาพน้ำผิวดิน (ต่อ)	- หากพบว่า โรงงานอุตสาหกรรมไม่สามารถดำเนินการได้ภายในระยะเวลาที่กำหนด โครงการจะออกหนังสือตักเตือนเพื่อแจ้งให้โรงงานเร่งดำเนินการปรับปรุงแก้ไขให้แล้วเสร็จในเวลาที่กำหนด และจัดให้มีเจ้าหน้าที่ของโครงการเข้ามาตรวจสอบการดำเนินงานของโรงงานจนกว่าน้ำเสียที่เกิดขึ้นจะมีลักษณะสมบัติน้ำเสียเป็นไปตามเกณฑ์มาตรฐานที่โครงการกำหนดไว้ก่อนระบายเข้าสู่ระบบบำบัดน้ำเสียส่วนกลางทางชีวภาพของโครงการ	- โรงงานต่างๆ ภายในพื้นที่โครงการ	- ตลอดระยะเวลาดำเนินการ	- การนิคมอุตสาหกรรมแห่งประเทศไทย (กนอ.)
	- หากการนำน้ำเสียกลับไปบำบัดใหม่ของโรงงานอุตสาหกรรมยังไม่สามารถดำเนินการบำบัดน้ำเสียจนมีค่าเป็นไปตามเกณฑ์มาตรฐานที่โครงการกำหนดไว้ในระยะเวลาที่กำหนด หรือหากไม่ปฏิบัติตามหรือแจ้งความคืบหน้าในการดำเนินการปรับปรุงแก้ไขที่เหมาะสม โครงการจะสั่งให้หยุดดำเนินการผลิตในส่วนที่ก่อให้เกิดน้ำเสียนั้นชั่วคราว และโรงงานต้องปรับปรุงแก้ไขระบบบำบัดน้ำเสียให้มีประสิทธิภาพดีเหมือนเดิมก่อนจึงจะอนุญาตให้ดำเนินการผลิตได้ตามปกติ	- โรงงานต่างๆ ภายในพื้นที่โครงการ	- ตลอดระยะเวลาดำเนินการ	- การนิคมอุตสาหกรรมแห่งประเทศไทย (กนอ.)
	- กรณีระบบบำบัดน้ำเสียทางเคมีเบื้องต้นของโรงงานไม่สามารถบำบัดน้ำเสียได้ โรงงานต้องจัดเก็บและส่งน้ำเสียทางเคมีให้หน่วยงานภายนอกที่ได้รับอนุญาตจากกรมโรงงานอุตสาหกรรม เข้ามารับนำไปบำบัด พร้อมทั้งเร่งดำเนินการปรับปรุงระบบบำบัดน้ำเสียทางเคมีให้แล้วเสร็จโดยเร่งด่วนจึงอนุญาตให้เปิดดำเนินการต่อไป	- โรงงานต่างๆ ภายในพื้นที่โครงการ	- ตลอดระยะเวลาดำเนินการ	- การนิคมอุตสาหกรรมแห่งประเทศไทย (กนอ.)
	- โครงการต้องควบคุมคุณภาพน้ำทิ้งภายหลังการบำบัดให้มีค่าเป็นไปตามเกณฑ์มาตรฐานคุณภาพน้ำทิ้งจากโรงงานอุตสาหกรรมและนิคมอุตสาหกรรมตามประกาศกระทรวงทรัพยากรธรรมชาติและสิ่งแวดล้อม หรือกฎหมายอื่นที่เกี่ยวข้องฉบับล่าสุด	- โรงงานต่างๆ ภายในพื้นที่โครงการ	- ตลอดระยะเวลาดำเนินการ	- การนิคมอุตสาหกรรมแห่งประเทศไทย (กนอ.)

ตารางที่ 2 (ต่อ) มาตรการป้องกันและแก้ไขผลกระทบสิ่งแวดล้อม ระยะดำเนินการ โครงการนิคมอุตสาหกรรมในพื้นที่เขตพัฒนาเศรษฐกิจพิเศษสงขลา อำเภอสะเดา จังหวัดสงขลา

องค์ประกอบทางสิ่งแวดล้อม และคุณค่าต่างๆ	มาตรการป้องกันและแก้ไขผลกระทบสิ่งแวดล้อม	สถานที่ดำเนินการ	ระยะเวลาดำเนินการ	ผู้รับผิดชอบ
3. คุณภาพน้ำผิวดิน (ต่อ)	4) มาตรการทั่วไปในการควบคุมดูแลโรงงานอุตสาหกรรม - กำหนดให้โรงงานอุตสาหกรรมต้องบำบัดน้ำเสียที่เกิดขึ้นให้มีค่าเป็นไปตามที่โครงการกำหนดดังตารางที่ 2-1 หรือตามประกาศการนิคมอุตสาหกรรมแห่งประเทศไทย ที่ 76/2560 เรื่อง กำหนดมาตรฐานทั่วไปในการระบายน้ำเสียสู่ระบบบำบัดน้ำเสียส่วนกลางในนิคมอุตสาหกรรม	- โรงงานต่างๆ ภายในพื้นที่โครงการ	- ขั้นตอนการขออนุญาตเข้ามาใช้พื้นที่โครงการ	- การนิคมอุตสาหกรรมแห่งประเทศไทย (กนอ.)
	- ดูแลการเก็บตัวอย่างและการวิเคราะห์น้ำเสียของโรงงาน โดยเฉลี่ยรายเดือนหากมีค่าลักษณะสมบัติน้ำเสียเกินค่ามาตรฐานที่โครงการกำหนดไว้ โรงงานจะต้องเสียค่าปรับตามอัตราที่โครงการกำหนดไว้	- โรงงานต่างๆ ภายในพื้นที่โครงการ	- ตลอดระยะเวลาดำเนินการ	- การนิคมอุตสาหกรรมแห่งประเทศไทย (กนอ.)
	- หากน้ำเสียจากโรงงานมีค่าเกินเกณฑ์มาตรฐานที่โครงการกำหนดไว้ให้โรงงานอุตสาหกรรมนั้นต้องหยุดระบายน้ำเสียออกนอกโรงงาน และให้ทำการสูบน้ำทิ้งจากบ่อกักน้ำทิ้งไปบำบัดใหม่จนมีค่าเป็นไปตามเกณฑ์มาตรฐานที่โครงการกำหนดไว้ ก่อนอนุญาตให้ระบายเข้าสู่ระบบบำบัดน้ำเสียส่วนกลางของโครงการได้	- โรงงานต่างๆ ภายในพื้นที่โครงการ	- ตลอดระยะเวลาดำเนินการ	- การนิคมอุตสาหกรรมแห่งประเทศไทย (กนอ.)
	- หากพบว่า โรงงานไม่สามารถดำเนินการแก้ไขได้ภายในระยะเวลาที่กำหนด โครงการจะดำเนินการตามขั้นตอนโดยออกจดหมายตักเตือนเพื่อแจ้งให้โรงงานเร่งดำเนินการปรับปรุงแก้ไขให้แล้วเสร็จภายในเวลาที่กำหนด และจัดให้มีเจ้าหน้าที่ของโครงการ ทำการตรวจสอบผลการดำเนินการจนกว่าจะบำบัดน้ำเสียให้เป็นไปตามมาตรฐานที่โครงการกำหนดไว้ ก่อนอนุญาตให้ระบายน้ำเสียเข้าสู่ระบบรวบรวมน้ำเสีย เพื่อส่งน้ำเสียไปยังระบบบำบัดน้ำเสียส่วนกลางทางชีวภาพของโครงการต่อไป	- โรงงานต่างๆ ภายในพื้นที่โครงการ	- ตลอดระยะเวลาดำเนินการ	- การนิคมอุตสาหกรรมแห่งประเทศไทย (กนอ.)

ตารางที่ 2 (ต่อ) มาตรการป้องกันและแก้ไขผลกระทบสิ่งแวดล้อม ระยะดำเนินการ โครงการนิคมอุตสาหกรรมในพื้นที่เขตพัฒนาเศรษฐกิจพิเศษสงขลา อำเภอสะเดา จังหวัดสงขลา

องค์ประกอบทางสิ่งแวดล้อม และคุณค่าต่างๆ	มาตรการป้องกันและแก้ไขผลกระทบสิ่งแวดล้อม	สถานที่ดำเนินการ	ระยะเวลาดำเนินการ	ผู้รับผิดชอบ
3. คุณภาพน้ำผิวดิน (ต่อ)	- หากโรงงานไม่สามารถดำเนินการแก้ไขได้ โครงการจะถือสิทธิที่จะเข้าไปปรับปรุงแก้ไข หรือจ้างที่ปรึกษาที่เหมาะสมมาดำเนินการแก้ไข โดยค่าใช้จ่ายต่าง ๆ ที่เกิดขึ้นจากการปรับปรุงแก้ไขนั้น โรงงานจะต้องเป็นผู้รับผิดชอบค่าใช้จ่ายทั้งหมดจนกระทั่งระบบมีความสามารถทำงานได้อย่างมีประสิทธิภาพดังเดิม	- โรงงานต่างๆ ภายในพื้นที่โครงการ	- ตลอดระยะเวลาดำเนินการ	- การนิคมอุตสาหกรรมแห่งประเทศไทย (กนอ.)
	- หากพบว่า การนำน้ำเสียกลับไปบำบัดใหม่ของโรงงานยังไม่สามารถดำเนินการได้เป็นไปตามเกณฑ์มาตรฐานที่โครงการกำหนดไว้ภายในระยะที่กำหนดหรือหากไม่ปฏิบัติตามและแจ้งความก้าวหน้าในการดำเนินการปรับปรุงแก้ไขที่เหมาะสม โครงการจะดำเนินการตามขั้นตอนของกฎหมายอย่างเคร่งครัด	- โรงงานต่างๆ ภายในพื้นที่โครงการ	- ตลอดระยะเวลาดำเนินการ	- การนิคมอุตสาหกรรมแห่งประเทศไทย (กนอ.)
	- เจ้าหน้าที่จะมีจดหมายแจ้งปรับค่าน้ำเสียกรณีเกินมาตรฐานให้โรงงานทราบ และดำเนินการตามรายละเอียดที่ตกลงไว้ตั้งแต่ทำสัญญาจนกว่าจะดำเนินการแก้ไขแล้วเสร็จ	- โรงงานต่างๆ ภายในพื้นที่โครงการ	- ตลอดระยะเวลาดำเนินการ	- การนิคมอุตสาหกรรมแห่งประเทศไทย (กนอ.)
	5) ระบบรวบรวมน้ำเสีย - โครงการต้องกำหนดให้โรงงานแยกระบบระบายน้ำเสียออกจากระบบระบายน้ำฝนโดยเด็ดขาด และน้ำฝนปนเปื้อนในโรงงานต้องระบายลงสู่ท่อรวบรวมน้ำเสียของโรงงานอุตสาหกรรมเท่านั้น	- ภายในพื้นที่โครงการ	- ตลอดระยะเวลาดำเนินการ	- การนิคมอุตสาหกรรมแห่งประเทศไทย (กนอ.)
	- กำหนดให้โรงงานต้องก่อสร้างระบบระบายน้ำเสียอย่างมิดชิด สะอาด และไม่ส่งกลิ่นเหม็นเป็นครั้งคราว	- โรงงานต่างๆ ในพื้นที่โครงการ	- ตลอดระยะเวลาดำเนินการ	- การนิคมอุตสาหกรรมแห่งประเทศไทย (กนอ.)
	- โครงการต้องควบคุมดูแลการต่อท่อระบายน้ำเสียของโรงงานเข้ากับระบบท่อรวบรวมน้ำเสียของโครงการ เพื่อให้การต่อระบบท่อลงในตำแหน่งที่เหมาะสมตามที่โครงการได้จัดเตรียมหรือกำหนดไว้	- ภายในพื้นที่โครงการ	- ตลอดระยะเวลาดำเนินการ	- การนิคมอุตสาหกรรมแห่งประเทศไทย (กนอ.)

ตารางที่ 2 (ต่อ) มาตรการป้องกันและแก้ไขผลกระทบสิ่งแวดล้อม ระยะดำเนินการ โครงการนิคมอุตสาหกรรมในพื้นที่เขตพัฒนาเศรษฐกิจพิเศษสงขลา อำเภอสะเดา จังหวัดสงขลา

องค์ประกอบทางสิ่งแวดล้อมและคุณค่าต่างๆ	มาตรการป้องกันและแก้ไขผลกระทบสิ่งแวดล้อม	สถานที่ดำเนินการ	ระยะเวลาดำเนินการ	ผู้รับผิดชอบ
3. คุณภาพน้ำผิวดิน (ต่อ)	- โครงการต้องกำหนดให้โรงงานต้องจัดสร้าง Inspection Manhole ตรงตำแหน่งที่จะบรรจบท่อระบายน้ำเสียของโรงงานกับท่อบรรณน้ำเสียของโครงการ	- ภายในพื้นที่โครงการ	- ตลอดระยะเวลาดำเนินการ	- การนิคมอุตสาหกรรมแห่งประเทศไทย (กนอ.)
	- ควบคุมดูแลกิจกรรมต่าง ๆ ภายในพื้นที่โครงการ ให้อยู่ในสภาพเรียบร้อย โดยเฉพาะการระบายน้ำทิ้งของโรงงาน เพื่อป้องกันไม่ให้เกิดการระบายน้ำทิ้งลงสู่แหล่งน้ำผิวดิน	- ภายในพื้นที่โครงการ	- ตลอดระยะเวลาดำเนินการ	- การนิคมอุตสาหกรรมแห่งประเทศไทย (กนอ.)
	6) ระบบบำบัดน้ำเสียส่วนกลางทางชีวภาพ (ก) ขนาดและความสามารถของระบบบำบัดน้ำเสีย - โครงการต้องจัดให้มีระบบบำบัดน้ำเสียส่วนกลางทางชีวภาพแบบตะกอนเร่ง (Activated Sludge) โดยมีความสามารถในการบำบัดน้ำเสียรวม 2,500 ลูกบาศก์เมตร/วัน เพื่อรองรับน้ำเสียจากพื้นที่อุตสาหกรรมและพื้นที่ต่าง ๆ ภายในโครงการ	- ภายในพื้นที่โครงการ	- ก่อนเปิดดำเนินการ และตลอดระยะเวลาดำเนินการ	- การนิคมอุตสาหกรรมแห่งประเทศไทย (กนอ.)
	(ข) การกำกับดูแล - โครงการต้องควบคุมคุณภาพน้ำทิ้งภายหลังการบำบัดให้มีค่าเป็นไปตามเกณฑ์มาตรฐานคุณภาพน้ำทิ้งตามประกาศกระทรวงทรัพยากรธรรมชาติและสิ่งแวดล้อม เรื่อง กำหนดมาตรฐานควบคุมการระบายน้ำทิ้งจากโรงงานอุตสาหกรรม นิคมอุตสาหกรรม และเขตประกอบการอุตสาหกรรม หรือกฎหมายอื่นที่เกี่ยวข้องฉบับล่าสุด และมีค่าออกซิเจนละลายไม่น้อยกว่า 4 มิลลิกรัม/ลิตร และมีความสกปรกในรูปบีโอดี (BOD) ที่ระบายออกมีค่าไม่เกินร้อยละ 80 ของค่ามาตรฐาน หรือคิดเป็นค่าความเข้มข้น 16 มิลลิกรัม/ลิตร	- ระบบบำบัดน้ำเสียส่วนกลางทางชีวภาพ	- ตลอดระยะเวลาดำเนินการ	- การนิคมอุตสาหกรรมแห่งประเทศไทย (กนอ.)

บริษัท สกส. จำกัด

ตารางที่ 2 (ต่อ) มาตรการป้องกันและแก้ไขผลกระทบสิ่งแวดล้อม ระยะดำเนินการ โครงการนิคมอุตสาหกรรมในพื้นที่เขตพัฒนาเศรษฐกิจพิเศษสงขลา อำเภอสะเดา จังหวัดสงขลา

องค์ประกอบทางสิ่งแวดล้อมและคุณค่าต่างๆ	มาตรการป้องกันและแก้ไขผลกระทบสิ่งแวดล้อม	สถานที่ดำเนินการ	ระยะเวลาดำเนินการ	ผู้รับผิดชอบ
3. คุณภาพน้ำผิวดิน (ต่อ)	- ติดตั้งเครื่องมือวัดอัตราการไหลของน้ำเสียก่อนเข้าระบบและหลังออกจากระบบบำบัดน้ำเสียส่วนกลาง เพื่อนำผลมาใช้ในการเปรียบเทียบระดับน้ำเข้า-ออก รวมทั้งให้โครงการบันทึกปริมาณน้ำทิ้งที่นำไปใช้ประโยชน์ในพื้นที่สีเขียวของโครงการ และการนำน้ำไปใช้ในกิจกรรมอื่น ๆ พร้อมทั้งรายงานผลดังกล่าวให้หน่วยงานที่เกี่ยวข้องทราบทุก 6 เดือน	- ระบบบำบัดน้ำเสียส่วนกลางทางชีวภาพ	- เป็นประจำทุกเดือนตลอดระยะเวลาดำเนินการ	- การนิคมอุตสาหกรรมแห่งประเทศไทย (กนอ.)
	- จัดให้มีเจ้าหน้าที่ที่มีความรู้ ประสบการณ์และความชำนาญในการควบคุมดูแลระบบบำบัดน้ำเสียส่วนกลางให้ทำงานได้อย่างมีประสิทธิภาพและเป็นไปตามข้อกำหนดที่ออกแบบไว้	- ระบบบำบัดน้ำเสียส่วนกลางทางชีวภาพ	- ตลอดระยะเวลาดำเนินการ	- การนิคมอุตสาหกรรมแห่งประเทศไทย (กนอ.)
	(ค) การจัดการน้ำทิ้งภายหลังการบำบัด - โครงการจะนำน้ำทิ้งผ่านการบำบัดที่ได้มาตรฐานตามเกณฑ์ที่กำหนดมาใช้ประโยชน์ ดังนี้ • นำไปรดต้นไม้บริเวณพื้นที่สีเขียว นำไปล้างถนน หรือกิจกรรมอื่น ๆ ตามความเหมาะสม • ส่วนที่เหลือจากการนำกลับไปใช้ประโยชน์ให้ระบายน้ำทิ้งลงสู่คลองหล้าปึง	- ระบบบำบัดน้ำเสียส่วนกลางทางชีวภาพ	- ตลอดระยะเวลาดำเนินการ	- การนิคมอุตสาหกรรมแห่งประเทศไทย (กนอ.)
	- จัดบันทึกปริมาณน้ำทิ้งภายหลังการบำบัดที่นำกลับไปใช้ประโยชน์ในพื้นที่สีเขียวของโครงการและการนำไปใช้ในกิจกรรมอื่น ๆ เพื่อให้ทราบแนวโน้มของปริมาณการใช้น้ำในกิจกรรมดังกล่าว	- ระบบบำบัดน้ำเสียส่วนกลางทางชีวภาพ	- ตลอดระยะเวลาดำเนินการ	- การนิคมอุตสาหกรรมแห่งประเทศไทย (กนอ.)
	7) บ่อพักน้ำทิ้งภายหลังการบำบัดของโครงการ - จัดให้มีบ่อพักน้ำทิ้ง (Holding Pond) ขนาด 5,000 ลบ.ม./วัน ในระบบบำบัดน้ำเสียส่วนกลางทางชีวภาพ ซึ่งสามารถกักเก็บน้ำทิ้งที่เกิดขึ้นได้ไม่น้อยกว่า 2 วัน พร้อมทั้งติดตั้งอุปกรณ์ตรวจสอบระดับน้ำเพื่อตรวจสอบปริมาณน้ำในบ่อพักน้ำทิ้งเป็นประจำทุกวัน	- ระบบบำบัดน้ำเสียส่วนกลางทางชีวภาพ	- ตลอดระยะเวลาดำเนินการ	- การนิคมอุตสาหกรรมแห่งประเทศไทย (กนอ.)

บริษัท สกส. จำกัด

ตารางที่ 2 (ต่อ) มาตรการป้องกันและแก้ไขผลกระทบสิ่งแวดล้อม ระยะดำเนินการ โครงการนิคมอุตสาหกรรมในพื้นที่เขตพัฒนาเศรษฐกิจพิเศษสงขลา อำเภอสะเดา จังหวัดสงขลา

องค์ประกอบทางสิ่งแวดล้อม และคุณค่าต่างๆ	มาตรการป้องกันและแก้ไขผลกระทบสิ่งแวดล้อม	สถานที่ดำเนินการ	ระยะเวลาดำเนินการ	ผู้รับผิดชอบ
3. คุณภาพน้ำผิวดิน (ต่อ)	- จัดให้มีบ่อพักน้ำที่ฉุกเฉิน (Emergency Pond) ขนาด 2,500 ลบ.ม./วัน ในระบบบำบัดน้ำเสียส่วนกลางทางชีวภาพ ซึ่งสามารถกักเก็บน้ำที่เกินขึ้นได้ไม่น้อยกว่า 1 วัน เพื่อรองรับน้ำที่ภายหลังผ่านการบำบัด กรณีมีค่าไม่ผ่านเกณฑ์กำหนด เพื่อสูบกลับเข้าสู่ระบบบำบัดน้ำเสียอีกครั้ง	- ระบบบำบัดน้ำเสียส่วนกลางทางชีวภาพ	- ตลอดระยะเวลาดำเนินการ	- การนิคมอุตสาหกรรมแห่งประเทศไทย (กนอ.)
	- กำหนดให้โครงสร้างของบ่อพักน้ำที่ฉุกเฉินมีความแข็งแรงและทนทานต่อสภาพการใช้งานเป็นไปตามหลักวิศวกรรม	- บ่อพักน้ำที่ภายหลังการบำบัด	- ตลอดระยะเวลาดำเนินการ	- การนิคมอุตสาหกรรมแห่งประเทศไทย (กนอ.)
	- จัดให้มีเจ้าหน้าที่ติดตามตรวจสอบบ่อพักน้ำที่ภายหลังการบำบัด และระบบท่อส่งน้ำที่อย่างสม่ำเสมอ ในกรณีที่เกิดความเสียหายต่อระบบท่อจะต้องปิดวาล์วส่งน้ำที่ภายหลังการบำบัดและทำการซ่อมแซมทันที	- บ่อพักน้ำที่ภายหลังการบำบัด	- ตลอดระยะเวลาดำเนินการ	- การนิคมอุตสาหกรรมแห่งประเทศไทย (กนอ.)
	- กำหนดให้มีการปูวัสดุกันซึม เป็น HDPE ที่มีความหนาไม่น้อยกว่า 1.5 มม. ที่บ่อพักน้ำที่ (Holding Pond) และบ่อพักน้ำที่ฉุกเฉิน (Emergency Pond) ของระบบบำบัดน้ำเสียส่วนกลางทางชีวภาพ	- ระบบบำบัดน้ำเสียส่วนกลางทางชีวภาพ	- ตลอดระยะเวลาดำเนินการ	- การนิคมอุตสาหกรรมแห่งประเทศไทย (กนอ.)
	8) การควบคุมและตรวจสอบระบบบำบัดน้ำเสีย - จัดตั้งศูนย์ควบคุมน้ำเสียส่วนกลาง เพื่อดูแลการบริหารจัดการและควบคุมดูแลเรื่องลักษณะสมบัติและปริมาณน้ำเสียจากโรงงานต่างๆ ภายในโครงการ มิให้เกินกว่าค่าที่โครงการกำหนด	- ภายในพื้นที่โครงการ	- ตลอดระยะเวลาดำเนินการ	- การนิคมอุตสาหกรรมแห่งประเทศไทย (กนอ.)
	- จัดให้มีเจ้าหน้าที่ประจำศูนย์ควบคุมน้ำเสียส่วนกลาง ซึ่งทำหน้าที่ควบคุมการปล่อยน้ำเสียเพื่อติดตามประสิทธิภาพของระบบบำบัดน้ำเสีย โดยใช้วิธีการตรวจสอบโดยการส่งตรวจจากลักษณะทางกายภาพของน้ำเสีย เช่น สี กลิ่น และตะกอนในน้ำเสีย เป็นต้น รวมทั้งการตรวจสอบค่าดัชนีคุณภาพน้ำต่างๆ ในการเดินระบบบำบัดน้ำเสียอยู่เป็นประจำ	- ศูนย์ควบคุมน้ำเสียส่วนกลาง	- ตลอดระยะเวลาดำเนินการ	- การนิคมอุตสาหกรรมแห่งประเทศไทย (กนอ.)

ตารางที่ 2 (ต่อ) มาตรการป้องกันและแก้ไขผลกระทบสิ่งแวดล้อม ระยะดำเนินการ โครงการนิคมอุตสาหกรรมในพื้นที่เขตพัฒนาเศรษฐกิจพิเศษสงขลา อำเภอสะเดา จังหวัดสงขลา

องค์ประกอบทางสิ่งแวดล้อม และคุณค่าต่างๆ	มาตรการป้องกันและแก้ไขผลกระทบสิ่งแวดล้อม	สถานที่ดำเนินการ	ระยะเวลาดำเนินการ	ผู้รับผิดชอบ
3. คุณภาพน้ำผิวดิน (ต่อ)	- ติดตั้งเครื่องตรวจวัด COD/BOD online บริเวณระบบบำบัดน้ำเสียส่วนกลาง เพื่อตรวจวัดคุณภาพน้ำที่ภายหลังการบำบัด	- ระบบบำบัดน้ำเสียส่วนกลางทางชีวภาพ	- ตลอดระยะเวลาดำเนินการ	- การนิคมอุตสาหกรรมแห่งประเทศไทย (กนอ.)
	- โครงการติดตั้งหน่วยตรวจสอบซ่อมแซม ดูแลบำรุงรักษาอุปกรณ์เครื่องมือที่ใช้ในระบบบำบัดน้ำเสียให้สามารถทำงานได้อย่างมีประสิทธิภาพอยู่เสมอ	- ระบบบำบัดน้ำเสียส่วนกลางทางชีวภาพ	- ตลอดระยะเวลาดำเนินการ	- การนิคมอุตสาหกรรมแห่งประเทศไทย (กนอ.)
	- โครงการต้องจัดเตรียมอะไหล่หรืออุปกรณ์/เครื่องมือที่ใช้ในระบบบำบัดน้ำเสียที่จำเป็นเพื่อให้สามารถดำเนินการแก้ไขซ่อมแซมหรือเปลี่ยนใหม่ได้ทันทีเมื่ออุปกรณ์เครื่องมือชำรุดเสียหาย	- ระบบบำบัดน้ำเสียส่วนกลางทางชีวภาพ	- ตลอดระยะเวลาดำเนินการ	- การนิคมอุตสาหกรรมแห่งประเทศไทย (กนอ.)
	- ติดตั้งเครื่องมือวัดอัตราการไหลของน้ำเสียก่อนเข้าสู่ระบบและหลังออกจากระบบบำบัดน้ำเสียส่วนกลางทางชีวภาพ เพื่อนำผลมาใช้ในการเปรียบเทียบระดับน้ำเข้า-ออก รวมทั้งให้โครงการบันทึกปริมาณน้ำที่นำไปใช้ประโยชน์ในพื้นที่สีเขียวของโครงการ และการนำน้ำไปใช้ในกิจกรรมอื่น ๆ พร้อมทั้งรายงานผลดังกล่าวให้หน่วยงานที่เกี่ยวข้องทราบ	- ระบบบำบัดน้ำเสียส่วนกลางทางชีวภาพ	- ตลอดระยะเวลาดำเนินการ	- การนิคมอุตสาหกรรมแห่งประเทศไทย (กนอ.)
4. คุณภาพน้ำใต้ดิน	- กำหนดให้โรงงานรายโรงต้องปฏิบัติตาม กฎกระทรวงอุตสาหกรรม เรื่อง ควบคุมการปนเปื้อนในดินและน้ำใต้ดินภายในบริเวณโรงงาน พ.ศ. 2559 และแจ้งผลการดำเนินการตามกฎกระทรวงดังกล่าวให้ กนอ. ทราบทุกครั้ง	- โรงงานต่างๆ ภายในพื้นที่โครงการ	- ตลอดระยะเวลาดำเนินการ	- การนิคมอุตสาหกรรมแห่งประเทศไทย (กนอ.)
5. ด้านเสียง	- กำหนดให้โรงงานที่จะเข้ามาตั้งในโครงการต้องมีมาตรการลดระดับเสียงดังจากแหล่งกำเนิด เช่น ควบคุมให้โรงงานมีการปรับปรุงกระบวนการผลิตให้มีระดับเสียงลดลง การติดตั้งวัสดุดูดซับเสียงภายในโรงงาน แยกติดตั้งอุปกรณ์ที่ทำให้เกิดเสียงดังไว้ต่างหากหรือในห้องปิด บำรุงรักษาอุปกรณ์ให้อยู่ในสภาพที่ดีตลอดเวลาเพื่อลดการระดับเสียงจากแหล่งกำเนิด	- โรงงานต่างๆ ภายในพื้นที่โครงการ	- ตลอดระยะเวลาดำเนินการ	- การนิคมอุตสาหกรรมแห่งประเทศไทย (กนอ.)

ตารางที่ 2 (ต่อ) มาตรการป้องกันและแก้ไขผลกระทบสิ่งแวดล้อม ระยะดำเนินการ โครงการนิคมอุตสาหกรรมในพื้นที่เขตพัฒนาเศรษฐกิจพิเศษสงขลา อำเภอสะเดา จังหวัดสงขลา

องค์ประกอบทางสิ่งแวดล้อมและคุณค่าต่างๆ	มาตรการป้องกันและแก้ไขผลกระทบสิ่งแวดล้อม	สถานที่ดำเนินการ	ระยะเวลาดำเนินการ	ผู้รับผิดชอบ
6. ด้านชีวภาพและระบบนิเวศ	- กำหนดให้มีการส่งเสริมกิจกรรมความรับผิดชอบต่อสังคม (CSR) ในการฟื้นฟูและอนุรักษ์ป่าต้นน้ำลำธารที่มีอยู่บริเวณใกล้เคียงพื้นที่โครงการทั้งที่เป็นของหน่วยงานภาครัฐและเอกชนตามความเหมาะสม	- พื้นที่ฟื้นฟูและอนุรักษ์ป่าต้นน้ำลำธารที่มีอยู่บริเวณใกล้เคียงพื้นที่โครงการหรือพื้นที่ที่ กนอ. เห็นสมควร	- ตลอดระยะเวลาดำเนินการ	- การนิคมอุตสาหกรรมแห่งประเทศไทย (กนอ.)
7. ด้านการใช้น้ำ	- โครงการจะรับน้ำประปาจากการประปาส่วนภูมิภาค ลำพูน มาใช้ในพื้นที่โครงการ โดยมีความต้องการใช้น้ำประมาณ 3,234.45 ลูกบาศก์เมตร/วัน	- ภายในพื้นที่โครงการ	- ตลอดระยะเวลาดำเนินการ	- การนิคมอุตสาหกรรมแห่งประเทศไทย (กนอ.)
	- จัดให้มีถังเก็บน้ำประปาขนาด 3,443 ลูกบาศก์เมตร จำนวน 3 ถัง สามารถสำรองน้ำใช้สำหรับโครงการได้ไม่น้อยกว่า 3 วัน โดยจะก่อสร้างครั้งละ 1 ถัง ตามการพัฒนาโครงการ โดยสร้างดังต่อไปนี้ เมื่อมีปริมาณการใช้น้ำเกินกว่าร้อยละ 70	- พื้นที่ระบบจ่ายน้ำประปา	- ตลอดระยะเวลาดำเนินการ	- การนิคมอุตสาหกรรมแห่งประเทศไทย (กนอ.)
	- รมรณรงค์ส่งเสริมให้โรงงานต่างๆ ในพื้นที่โครงการมีการใช้น้ำอย่างประหยัด	- โรงงานต่างๆ ภายในพื้นที่โครงการ	- ตลอดระยะเวลาดำเนินการ	- การนิคมอุตสาหกรรมแห่งประเทศไทย (กนอ.)
	- ตรวจสอบ ดูแล และซ่อมแซม ระบบจ่ายน้ำประปาของโครงการให้อยู่ในสภาพดี ป้องกันการรั่วซึมของน้ำจากระบบท่อ	- ระบบจ่ายน้ำประปา	- ตลอดระยะเวลาดำเนินการ	- การนิคมอุตสาหกรรมแห่งประเทศไทย (กนอ.)
8. การระบายน้ำและการควบคุมน้ำท่วม	- โครงการจะปลูกต้นไม้และหญ้าคลุมดินบริเวณพื้นที่ลาดชันภายในพื้นที่โครงการเพื่อป้องกันการชะล้างพังทลายของดิน	- พื้นที่ริมคลองหรือทางระบายน้ำ	- ตลอดระยะเวลาดำเนินการ	- การนิคมอุตสาหกรรมแห่งประเทศไทย (กนอ.)
	- ดูแลการระบายน้ำของโรงงานรายโรงไม่ให้ระบายน้ำเสียลงสู่ระบบระบายน้ำฝนและทางน้ำธรรมชาติ	- ระบบระบายน้ำฝน	- ตลอดระยะเวลาดำเนินการ	- การนิคมอุตสาหกรรมแห่งประเทศไทย (กนอ.)
	- โครงการต้องดำเนินการกำจัดวัชพืชและปรับปรุงการระบายน้ำภายในพื้นที่โครงการให้อยู่ในสภาพที่เหมาะสมอย่างน้อยปีละ 1 ครั้ง ในช่วงก่อนเข้าฤดูฝนหรือประมาณเดือนเมษายน	- ระบบระบายน้ำ	- ตลอดระยะเวลาดำเนินการ	- การนิคมอุตสาหกรรมแห่งประเทศไทย (กนอ.)
	- โครงการต้องตรวจสอบ ซ่อมแซมและบำรุงรักษาท่อหรือรางระบายน้ำฝนและช่องที่บึงซึ่งฝนให้สามารถระบายน้ำได้ตามที่ออกแบบไว้	- ระบบระบายน้ำฝน	- ตลอดระยะเวลาดำเนินการ	- การนิคมอุตสาหกรรมแห่งประเทศไทย (กนอ.)

ตารางที่ 2 (ต่อ) มาตรการป้องกันและแก้ไขผลกระทบสิ่งแวดล้อม ระยะดำเนินการ โครงการนิคมอุตสาหกรรมในพื้นที่เขตพัฒนาเศรษฐกิจพิเศษสงขลา อำเภอสะเดา จังหวัดสงขลา

องค์ประกอบทางสิ่งแวดล้อมและคุณค่าต่างๆ	มาตรการป้องกันและแก้ไขผลกระทบสิ่งแวดล้อม	สถานที่ดำเนินการ	ระยะเวลาดำเนินการ	ผู้รับผิดชอบ
8. การระบายน้ำและการควบคุมน้ำท่วม (ต่อ)	- โครงการต้องทำความสะอาดรางระบายน้ำฝน โดยการลอกตะกอนในรางหรือท่อระบายน้ำของโครงการอย่างน้อยปีละ 1 ครั้ง	- ระบบระบายน้ำฝน	- ตลอดระยะเวลาดำเนินการ	- การนิคมอุตสาหกรรมแห่งประเทศไทย (กนอ.)
	- โครงการจะดำเนินการขุดลอกคลองหลักเพื่อเพิ่มประสิทธิภาพในการระบายน้ำในช่วงฤดูฝน	- คลองหลักที่ไหลผ่านพื้นที่โครงการ	- ตลอดระยะเวลาดำเนินการ	- การนิคมอุตสาหกรรมแห่งประเทศไทย (กนอ.)
	- ออกแบบระบบระบายน้ำให้มีบ่อน้ำที่สามารถกักเก็บน้ำฝนส่วนที่เพิ่มขึ้นจากการพัฒนาโครงการในคาบอับดี 10 ปี ได้ไม่น้อยกว่า 3 ชั่วโมง จำนวน 3 บ่อ โดยบ่อน้ำแห่งที่ 1 มีความจุประมาณ 126,360 ลูกบาศก์เมตร บ่อน้ำแห่งที่ 2 มีความจุประมาณ 23,577 ลูกบาศก์เมตร และบ่อน้ำแห่งที่ 3 มีความจุประมาณ 96,520 ลูกบาศก์เมตร	- ภายในพื้นที่โครงการ	- ตลอดระยะเวลาดำเนินการ	- การนิคมอุตสาหกรรมแห่งประเทศไทย (กนอ.)
9. ด้านการจัดการของเสีย	- จัดให้มีมาตรการด้านการจัดการสิ่งปฏิกูลหรือวัสดุที่ไม่ใช้แล้วของโรงงานภายในโครงการ ดังนี้ <ul style="list-style-type: none"> กำหนดให้โรงงานต่าง ๆ กำหนดเป้าหมายประเภทกากของเสียที่จะลดและระบุแผนระยะเวลาดำเนินการตามหลัก 3R จัดให้มีการตรวจสอบและติดตามผลการปฏิบัติตามหลัก 3R ของโรงงานในพื้นที่โครงการ กำหนดให้โรงงานต่าง ๆ ต้องมีการคัดแยกกากของเสียอย่างเป็นระบบเพื่อให้สามารถแยกกากของเสียกลับมาใช้ได้อีก 	- โรงงานต่าง ๆ ภายในพื้นที่โครงการ	- ตลอดระยะเวลาดำเนินการ	- การนิคมอุตสาหกรรมแห่งประเทศไทย (กนอ.)
	- จัดให้มีการรณรงค์ประชาสัมพันธ์ให้โรงงานภายในพื้นที่โครงการทำการคัดแยกกากของเสีย	- โรงงานต่างๆ ภายในพื้นที่โครงการ	- ตลอดระยะเวลาดำเนินการ	- การนิคมอุตสาหกรรมแห่งประเทศไทย (กนอ.)
	- จัดทำทะเบียนรายชื่อหน่วยงานที่ได้รับอนุญาตกำจัดของเสีย โดยจำแนกตามประเภทของเสียที่ได้รับอนุญาตกำจัด เพื่อใช้เป็นฐานข้อมูลในการคัดเลือกหน่วยงานเข้ามารับของเสียไปกำจัด รวมทั้งแลกเปลี่ยนข้อมูลกับโรงงานต่าง ๆ ซึ่งต้องทราบข้อมูลเกี่ยวกับหน่วยงานที่ได้รับอนุญาตกำจัดของเสีย	- โรงงานต่างๆ ภายในพื้นที่โครงการ	- ตลอดระยะเวลาดำเนินการ	- การนิคมอุตสาหกรรมแห่งประเทศไทย (กนอ.)

ตารางที่ 2 (ต่อ) มาตรการป้องกันและแก้ไขผลกระทบสิ่งแวดล้อม ระยะดำเนินการ โครงการนิคมอุตสาหกรรมในพื้นที่เขตพัฒนาเศรษฐกิจพิเศษสงขลา อำเภอสะเดา จังหวัดสงขลา

องค์ประกอบทางสิ่งแวดล้อมและคุณค่าต่างๆ	มาตรการป้องกันและแก้ไขผลกระทบสิ่งแวดล้อม	สถานที่ดำเนินการ	ระยะเวลาดำเนินการ	ผู้รับผิดชอบ
9. ด้านการจัดการของเสีย (ต่อ)	- จัดให้มีการสุ่มตรวจประเมิน (Audit) การจัดการของเสียของโรงงานในโครงการ โดยจัดส่งตัวแทนคณะทำงานฯ เข้าตรวจสอบเป็นประจำทุกปี	- โรงงานต่างๆ ภายในพื้นที่โครงการ	- ตลอดระยะเวลาดำเนินการ	- การนิคมอุตสาหกรรมแห่งประเทศไทย (กนอ.)
	- โครงการการจัดทำคู่มือในส่วนที่เกี่ยวข้องกับโรงงานที่ต้องดำเนินการและนำไปยึดถือปฏิบัติตามที่โครงการได้กำหนดไว้ เพื่อให้โรงงานสามารถดำเนินการได้อย่างถูกต้องและปฏิบัติเป็นไปในแนวทางเดียวกัน	- โรงงานต่างๆ ภายในพื้นที่โครงการ	- ตลอดระยะเวลาดำเนินการ	- การนิคมอุตสาหกรรมแห่งประเทศไทย (กนอ.)
	- โครงการต้องประชาสัมพันธ์และชี้แจงให้โรงงานต่าง ๆ ทราบถึงวิธีการจัดการมูลฝอย ว่าโครงการมีนโยบายให้หน่วยงานปกครองส่วนท้องถิ่นที่มีศักยภาพในการจัดการขยะมูลฝอย เข้ามาดำเนินการเก็บขนมูลฝอยที่เกิดขึ้นตาม พรบ. สาธารณสุข พ.ศ. 2535 กรณีเกินขีดความสามารถของหน่วยงานราชการ โครงการต้องประสานงานไปยังหน่วยงานภายนอกที่ได้รับอนุญาตจากหน่วยงานราชการหรือหน่วยงานท้องถิ่นให้เข้ามาดำเนินการเก็บขนมูลฝอยร่วมกับหน่วยงานปกครองส่วนท้องถิ่นดังกล่าว ส่วนกากของเสียโรงงานอุตสาหกรรมต้องประสานงานให้หน่วยงานภายนอกที่ได้รับอนุญาตจากกรมโรงงานอุตสาหกรรมเข้ามาเก็บขนนำไปกำจัด ยกเว้นมูลฝอยที่สามารถนำกลับไปใช้ใหม่ได้ (Recycle) ที่โรงงานอุตสาหกรรมสามารถติดต่อบริษัทรับซื้อของเก่าให้เข้ามารับซื้อได้ โดยมีรายละเอียดการจัดการ ดังนี้	- โรงงานต่างๆ ภายในพื้นที่โครงการ	- ตลอดระยะเวลาดำเนินการ	- การนิคมอุตสาหกรรมแห่งประเทศไทย (กนอ.)
	(1) ขยะมูลฝอยทั่วไป	- โรงงานต่างๆ ภายในพื้นที่โครงการ	- ตลอดระยะเวลาดำเนินการ	- การนิคมอุตสาหกรรมแห่งประเทศไทย (กนอ.)
	- ขยะมูลฝอยทั่วไปจากพื้นที่อุตสาหกรรมจะต้องคัดแยกขยะที่สามารถนำไปใช้ประโยชน์ได้ขายให้กับหน่วยงานที่รับซื้อต่อไป ส่วนขยะมูลฝอยทั่วไปที่เหลือซึ่งเป็นขยะที่ไม่อันตรายนั้น โรงงานอุตสาหกรรมจะต้องติดต่อให้หน่วยงานท้องถิ่นหรือหน่วยงานที่ได้รับอนุญาตจากหน่วยงานราชการมารับไปกำจัดอย่างถูกวิธีต่อไปตามที่โครงการได้ประชาสัมพันธ์ไว้	- โรงงานต่างๆ ภายในพื้นที่โครงการ	- ตลอดระยะเวลาดำเนินการ	- การนิคมอุตสาหกรรมแห่งประเทศไทย (กนอ.)

ตารางที่ 2 (ต่อ) มาตรการป้องกันและแก้ไขผลกระทบสิ่งแวดล้อม ระยะดำเนินการ โครงการนิคมอุตสาหกรรมในพื้นที่เขตพัฒนาเศรษฐกิจพิเศษสงขลา อำเภอสะเดา จังหวัดสงขลา

องค์ประกอบทางสิ่งแวดล้อมและคุณค่าต่างๆ	มาตรการป้องกันและแก้ไขผลกระทบสิ่งแวดล้อม	สถานที่ดำเนินการ	ระยะเวลาดำเนินการ	ผู้รับผิดชอบ
9. ด้านการจัดการของเสีย (ต่อ)	(2) กากของเสียอุตสาหกรรมจากพื้นที่อุตสาหกรรม			
	- กากของเสียอุตสาหกรรมที่ไม่ใช่ของเสียอันตราย โรงงานต้องติดต่อให้หน่วยงานที่ได้รับอนุญาตเข้ามาเก็บขนจากโรงงานรับนำไปกำจัดอย่างถูกวิธีหรือนำกลับไปใช้ประโยชน์ใหม่	- โรงงานต่างๆ ภายในพื้นที่โครงการ	- ตลอดระยะเวลาดำเนินการ	- การนิคมอุตสาหกรรมแห่งประเทศไทย (กนอ.)
	- กำหนดให้โรงงานทุกแห่งต้องจัดเตรียมภาชนะรองรับขยะมูลฝอยให้มีความเหมาะสมกับประเภทของขยะมูลฝอย และมีขนาดความจุไม่น้อยกว่า 3 เท่าของปริมาณขยะมูลฝอยแต่ละประเภท	- โรงงานต่างๆ ภายในพื้นที่โครงการ	- เมื่อเปิดดำเนินการและตลอดระยะเวลาดำเนินการ	- การนิคมอุตสาหกรรมแห่งประเทศไทย (กนอ.)
	- กำหนดให้โรงงานต่างๆ ต้องเก็บรวบรวมขยะมูลฝอยที่เกิดขึ้น ใส่ภาชนะที่เหมาะสมมีฝาปิดมิดชิดสามารถขนถ่ายได้โดยสะดวกและอยู่ภายในพื้นที่ที่มีหลังคาคลุม	- โรงงานต่างๆ ภายในพื้นที่โครงการ	- ตลอดระยะเวลาดำเนินการ	- การนิคมอุตสาหกรรมแห่งประเทศไทย (กนอ.)
	- ขณะที่ผู้ให้บริการเก็บขนขยะมูลฝอยทำการขนถ่ายขยะมูลฝอย โรงงานต้องควบคุมระมัดระวังมิให้ขยะมูลฝอยหล่นหรือฟุ้งกระจาย รวมทั้งจัดหาวัสดุปกคลุมมิให้ขยะมูลฝอยฟุ้งกระจาย หรือตกหล่นระหว่างการขนส่ง	- โรงงานต่างๆ ภายในพื้นที่โครงการ	- ตลอดระยะเวลาดำเนินการ	- การนิคมอุตสาหกรรมแห่งประเทศไทย (กนอ.)
	- กำหนดให้โรงงานต่างๆ ต้องบันทึกชนิด ปริมาณและลักษณะกากของเสียที่เกิดขึ้นแต่ละประเภทภายในโรงงาน รวมถึงการส่งกากของเสียต้องส่งให้หน่วยงานที่ได้รับอนุญาตจากกรมโรงงานอุตสาหกรรม โดยต้องจัดส่งข้อมูลให้โครงการทราบทุก 1 ปี	- โรงงานต่างๆ ภายในพื้นที่โครงการ	- ตลอดระยะเวลาดำเนินการ	- การนิคมอุตสาหกรรมแห่งประเทศไทย (กนอ.)
	- กำหนดให้โรงงานต่าง ๆ ต้องดำเนินการคัดแยกประเภทขยะมูลฝอยเพื่อนำกลับไปใช้ประโยชน์ใหม่ รวมทั้งเพื่อให้ง่ายต่อการเก็บรวบรวมและการกำจัด	- โรงงานต่างๆ ภายในพื้นที่โครงการ	- ตลอดระยะเวลาดำเนินการ	- การนิคมอุตสาหกรรมแห่งประเทศไทย (กนอ.)
	- กำหนดให้โรงงานต่างๆ ต้องแยกประเภทขยะมูลฝอย หรือกากของเสียเพื่อง่ายต่อการเก็บรวบรวมและการกำจัด โดยจะต้องทำการแยกขยะมูลฝอย เช่น กระดาษและไม้ แก้ว พลาสติก โลหะ และขยะเปียก โดยจัดเตรียม	- โรงงานต่างๆ ภายในพื้นที่โครงการ	- ตลอดระยะเวลาดำเนินการ	- การนิคมอุตสาหกรรมแห่งประเทศไทย (กนอ.)

ตารางที่ 2 (ต่อ) มาตรการป้องกันและแก้ไขผลกระทบสิ่งแวดล้อม ระยะดำเนินการ โครงการนิคมอุตสาหกรรมในพื้นที่เขตพัฒนาเศรษฐกิจพิเศษสงขลา อำเภอสะเดา จังหวัดสงขลา

องค์ประกอบทางสิ่งแวดล้อมและคุณค่าต่างๆ	มาตรการป้องกันและแก้ไขผลกระทบสิ่งแวดล้อม	สถานที่ดำเนินการ	ระยะเวลาดำเนินการ	ผู้รับผิดชอบ
9. ด้านการจัดการของเสีย (ต่อ)	(3) กากของเสียอันตราย <ul style="list-style-type: none"> - จัดให้มีเจ้าหน้าที่ของโครงการทำหน้าที่ควบคุมดูแลให้โรงงานอุตสาหกรรมที่มีกิจกรรมที่ก่อให้เกิดของเสียที่เป็นอันตรายปฏิบัติตามแผนการจัดการกากของเสียอันตราย 	- โรงงานต่างๆ ภายในพื้นที่โครงการ	- ตลอดระยะเวลาดำเนินการ	- การนิคมอุตสาหกรรมแห่งประเทศไทย (กนอ.)
	- กำหนดให้โรงงานอุตสาหกรรมประสานไปยังศูนย์กำจัดกากของเสียอันตรายที่ได้รับอนุญาตจากทางราชการให้มาทำการเก็บขนไปกำจัดต่อไป และจะต้องแจ้งปริมาณและลักษณะสมบัติของกากของเสียให้โครงการเก็บรวบรวมเป็นข้อมูลไว้ด้วย	- โรงงานต่างๆ ภายในพื้นที่โครงการ	- ตลอดระยะเวลาดำเนินการ	- การนิคมอุตสาหกรรมแห่งประเทศไทย (กนอ.)
	- ขณะที่ทำการขนถ่ายเพื่อไปยังยานพาหนะ หน่วยงานที่เก็บขน จะต้องทำให้มิดชิดไม่ให้เกิดการรั่วไหลตกหล่นหรือฟุ้งกระจาย	- ภายในพื้นที่โครงการ	- ตลอดระยะเวลาดำเนินการ	- การนิคมอุตสาหกรรมแห่งประเทศไทย (กนอ.)
	- กำหนดให้โรงงานต้องจัดทำทะเบียนรายชื่อหน่วยงานที่ได้รับอนุญาตกำจัดของเสีย โดยจำแนกตามประเภทของเสียที่ได้รับอนุญาตกำจัด เพื่อใช้เป็นฐานข้อมูลในการคัดเลือกหน่วยงานเข้ามารับของเสียไปกำจัด	- โรงงานต่างๆ ภายในพื้นที่โครงการ	- ตลอดระยะเวลาดำเนินการ	- การนิคมอุตสาหกรรมแห่งประเทศไทย (กนอ.)
	- กำหนดให้โรงงานต่างๆ ต้องรวบรวมข้อมูลเกี่ยวกับ Waste Exchange ในส่วนที่เกี่ยวข้องกับโรงงาน เพื่อใช้เป็นข้อมูลในการวางแผนการใช้ประโยชน์จากของเสียให้มากที่สุด พร้อมทั้งรายงานข้อมูลให้โครงการทราบทุกปี	- โรงงานต่างๆ ภายในพื้นที่โครงการ	- ตลอดระยะเวลาดำเนินการ	- การนิคมอุตสาหกรรมแห่งประเทศไทย (กนอ.)
	- กำหนดให้โรงงานต้องจัดให้มีการสุ่มตรวจประเมิน (Audit) การจัดการของเสียภายในโรงงานอุตสาหกรรมฯ เป็นประจำทุกปี พร้อมทั้งรายงานผลการประเมินให้โครงการทราบทุกปี	- โรงงานต่างๆ ภายในพื้นที่โครงการ	- ตลอดระยะเวลาดำเนินการ	- การนิคมอุตสาหกรรมแห่งประเทศไทย (กนอ.)

ตารางที่ 2 (ต่อ) มาตรการป้องกันและแก้ไขผลกระทบสิ่งแวดล้อม ระยะดำเนินการ โครงการนิคมอุตสาหกรรมในพื้นที่เขตพัฒนาเศรษฐกิจพิเศษสงขลา อำเภอสะเดา จังหวัดสงขลา

องค์ประกอบทางสิ่งแวดล้อมและคุณค่าต่างๆ	มาตรการป้องกันและแก้ไขผลกระทบสิ่งแวดล้อม	สถานที่ดำเนินการ	ระยะเวลาดำเนินการ	ผู้รับผิดชอบ
9. ด้านการจัดการของเสีย (ต่อ)	(4) กากตะกอนจากระบบบำบัดน้ำเสีย <ul style="list-style-type: none"> - กำหนดให้มีการตรวจวิเคราะห์หาปริมาณโลหะหนัก จากกากตะกอนของระบบบำบัดน้ำเสียส่วนกลางทางชีวภาพของโครงการประมาณ 2.87 ลูกบาศก์เมตร/วัน ตามประกาศกระทรวงอุตสาหกรรม เรื่อง การกำจัดสิ่งปฏิกูลหรือวัสดุที่ไม่ใช้แล้ว พ.ศ. 2548 หากผลการวิเคราะห์ พบว่ามีองค์ประกอบหรือคุณสมบัติเข้าข่ายเป็นของเสียอันตราย (Hazardous Waste Material) ตามประกาศกระทรวงอุตสาหกรรม พ.ศ. 2548 จะส่งให้หน่วยงานภายนอกที่ได้รับอนุญาตจากกรมโรงงานอุตสาหกรรมนำไปกำจัดต่อไป หากไม่เข้าข่ายเป็นของเสียอันตรายจะนำกลับไปใช้ประโยชน์ในการทำวัสดุปรับปรุงคุณภาพดินในพื้นที่โครงการต่อไป 	- ระบบบำบัดน้ำเสียส่วนกลางทางชีวภาพ	- ตลอดระยะเวลาดำเนินการ	- การนิคมอุตสาหกรรมแห่งประเทศไทย (กนอ.)
10. ด้านคมนาคม	- ร่วมมือกับโรงงานต่างๆ ในพื้นที่โครงการกวดขันพนักงานขับรถใช้ความระมัดระวังและปฏิบัติตามกฎจราจรอย่างเคร่งครัด	- ภายในพื้นที่โครงการ	- ตลอดระยะเวลาดำเนินการ	- การนิคมอุตสาหกรรมแห่งประเทศไทย (กนอ.)
	- ให้จัดทำเครื่องหมายจราจรตีเส้นแบ่งเขตการจราจรบนถนน และติดตั้งสัญญาณจราจรตามทางแยกที่สำคัญภายในพื้นที่โครงการและสามารถมองเห็นได้อย่างชัดเจน	- ถนนภายในพื้นที่โครงการ	- ก่อนเปิดดำเนินการ	- การนิคมอุตสาหกรรมแห่งประเทศไทย (กนอ.)
	- จัดการซ่อมแซมถนนรวมถึงป้ายเครื่องหมายจราจรในกรณีเกิดการชำรุดเสียหาย	- ถนนภายในโครงการ	- ตลอดระยะเวลาดำเนินการ	- การนิคมอุตสาหกรรมแห่งประเทศไทย (กนอ.)
	- จำกัดความเร็วของยานพาหนะภายในพื้นที่โครงการให้ไม่เกินตามกฎหมายกำหนด	- ถนนภายในโครงการ	- ตลอดระยะเวลาดำเนินการ	- การนิคมอุตสาหกรรมแห่งประเทศไทย (กนอ.)
	- จัดบันทึกสถิติการเกิดอุบัติเหตุจากการจราจรภายในพื้นที่โครงการ โดยมีรายละเอียด สาเหตุที่เกิดขึ้น ตลอดจนแนวทางแก้ไขเพื่อนำมาหาสาเหตุและแนวทางป้องกันแก้ไขไม่ให้เกิดซ้ำอีก พร้อมแจ้งไปยังโรงงานอุตสาหกรรมที่เกี่ยวข้อง เพื่อแจ้งบริษัทต้นสังกัดให้ทราบและดำเนินการแก้ไข	- ภายในพื้นที่โครงการ	- ตลอดระยะเวลาดำเนินการ	- การนิคมอุตสาหกรรมแห่งประเทศไทย (กนอ.)

ตารางที่ 2 (ต่อ) มาตรการป้องกันและแก้ไขผลกระทบสิ่งแวดล้อม ระยะดำเนินการ โครงการนิคมอุตสาหกรรมในพื้นที่เขตพัฒนาเศรษฐกิจพิเศษสงขลา อำเภอสะเดา จังหวัดสงขลา

องค์ประกอบทางสิ่งแวดล้อมและคุณค่าต่างๆ	มาตรการป้องกันและแก้ไขผลกระทบสิ่งแวดล้อม	สถานที่ดำเนินการ	ระยะเวลาดำเนินการ	ผู้รับผิดชอบ
10. ด้านคมนาคม (ต่อ)	<ul style="list-style-type: none"> - ติดตั้งป้ายสัญลักษณ์จราจรภายในโครงการโดยเฉพาะอย่างยิ่งบริเวณด้านหน้าและทางเข้าโครงการ - ควบคุมรถยนต์ทุกชนิดให้อยู่ภายในบริเวณพื้นที่ที่กำหนดไว้เท่านั้น โดยเฉพาะห้ามจอดบริเวณริมถนนทางหลวงแผ่นดินหมายเลข 4 โดยเด็ดขาดเพื่อป้องกันการกีดขวางจราจรและส่งผลกระทบต่อชุมชนโดยรอบ - โครงการต้องจัดให้มีเจ้าหน้าที่อำนวยความสะดวกและจัดระเบียบการจราจรบริเวณทางเข้า-ออกจากพื้นที่โครงการในช่วงเร่งด่วน 	<ul style="list-style-type: none"> - ภายในพื้นที่โครงการ - ภายในและภายนอกพื้นที่โครงการ - ถนนทางเข้า-ออกบริเวณด้านหน้าโครงการ 	<ul style="list-style-type: none"> - ตลอดระยะเวลาดำเนินการ - ตลอดระยะเวลาดำเนินการ - ตลอดระยะเวลาดำเนินการ 	<ul style="list-style-type: none"> - การนิคมอุตสาหกรรมแห่งประเทศไทย (กนอ.) - การนิคมอุตสาหกรรมแห่งประเทศไทย (กนอ.) - การนิคมอุตสาหกรรมแห่งประเทศไทย (กนอ.)
11. พื้นที่สีเขียว	<ul style="list-style-type: none"> - แนวกันชนโดยรอบโครงการกำหนดให้มีแนวกันชนความกว้างไม่น้อยกว่า 20 เมตร เพื่อป้องกันและลดปัญหาผลกระทบสิ่งแวดล้อม (ดังรูปที่ 1) - จัดให้มีพื้นที่สีเขียวและแนวกันชนทั้งหมดรวม 102.86 ไร่ คิดเป็นร้อยละ 11.09 ของพื้นที่โครงการทั้งหมด - พันธุ์ไม้ที่นำมาปลูกในพื้นที่โครงการ และแนวกันชน (Buffer Zone) พิจารณาปลูกพันธุ์ไม้ประเภทต่างๆ เช่น จามจุรี ยางพารา สนประดิพัทธ์ ประดู่ กระถินยักษ์ โอเคอินเดีย และพญาสัตบรรณ เป็นต้น ซึ่งพันธุ์ไม้ดังกล่าวเป็นพันธุ์ไม้ที่สามารถลดผลกระทบจากมลพิษทางอากาศได้เป็นอย่างดี (สม., พ.ศ. 2555) - ดูแลและบำรุงรักษาต้นไม้ที่ปลูกในพื้นที่สีเขียวให้เจริญเติบโตอยู่เป็นประจำและในกรณีที่ต้นไม้ตายหรือได้รับความเสียหาย โครงการจะทำการปลูกซ่อมแซมให้แล้วเสร็จภายใน 1 เดือน 	<ul style="list-style-type: none"> - ภายในพื้นที่โครงการ - ภายในพื้นที่โครงการ - ภายในพื้นที่โครงการ - ภายในพื้นที่โครงการ 	<ul style="list-style-type: none"> - ตลอดระยะเวลาดำเนินการ - ตลอดระยะเวลาดำเนินการ - ตลอดระยะเวลาดำเนินการ - ตลอดระยะเวลาดำเนินการ 	<ul style="list-style-type: none"> - การนิคมอุตสาหกรรมแห่งประเทศไทย (กนอ.) - การนิคมอุตสาหกรรมแห่งประเทศไทย (กนอ.) - การนิคมอุตสาหกรรมแห่งประเทศไทย (กนอ.) - การนิคมอุตสาหกรรมแห่งประเทศไทย (กนอ.)

ตารางที่ 2 (ต่อ) มาตรการป้องกันและแก้ไขผลกระทบสิ่งแวดล้อม ระยะดำเนินการ โครงการนิคมอุตสาหกรรมในพื้นที่เขตพัฒนาเศรษฐกิจพิเศษสงขลา อำเภอสะเดา จังหวัดสงขลา

องค์ประกอบทางสิ่งแวดล้อมและคุณค่าต่างๆ	มาตรการป้องกันและแก้ไขผลกระทบสิ่งแวดล้อม	สถานที่ดำเนินการ	ระยะเวลาดำเนินการ	ผู้รับผิดชอบ
12. สาธารณสุขและสุขภาพ	<ul style="list-style-type: none"> - จัดให้มีระบบสุขาภิบาลและอนามัยสิ่งแวดล้อมที่ดี เช่น น้ำสะอาดสำหรับการอุปโภค-บริโภค ระบบบำบัดน้ำเสีย ระบบระบายน้ำ และระบบกำจัดมูลฝอย - โรงงานอุตสาหกรรมต้องจัดให้มีสวัสดิการด้านการรักษาพยาบาลตามกฎหมายว่าด้วยการจัดการสถานประกอบการ พ.ศ. 2548 หรือมาตรฐานอื่นที่เกี่ยวข้องฉบับล่าสุด - จัดให้มีศูนย์ประสานงานในการนำผู้ป่วยส่งโรงพยาบาลได้ทันทีกรณีฉุกเฉินหรือเกิดอุบัติเหตุ - ขอความร่วมมือจากโรงงานจัดให้มีสิทธิประกันสังคมสำหรับพนักงาน - ควรเก็บรวบรวมผลการตรวจสุขภาพเพื่อดูแนวโน้มการเจ็บป่วยของโรงงาน ตลอดจนส่งเสริมกิจกรรมการออกกำลังกายเพื่อสุขภาพที่ดีของพนักงาน - ให้การสนับสนุนอุปกรณ์ เครื่องมือด้านสาธารณสุขแก่สถานพยาบาลและสถานีอนามัย หรือจัดให้มีการบริการประชาชนด้านสาธารณสุข โดยออกหน่วยแพทย์เคลื่อนที่ให้บริการแก่ประชาชนในท้องถิ่นเป็นระยะ ๆ - เก็บรวบรวมสถิติโรคที่เกิดขึ้นในโรงพยาบาลหรือสถานพยาบาลในพื้นที่ปีละ 1 ครั้ง - ขอความร่วมมือจากโรงงานจัดให้มีหน่วยปฐมพยาบาลและเวชภัณฑ์พื้นฐานอย่างเพียงพอภายในพื้นที่โรงงาน - ควรตรวจสุขภาพของพนักงานในโรงงานเป็นประจำทุกปี และส่งเสริมการออกกำลังกาย - สนับสนุนการจัดทำข้อมูลการใช้สารเคมีและเอกสารแสดงคุณสมบัติของสารเคมีของโรงงานภายในนิคมฯ ต่อหน่วยงานที่เกี่ยวข้อง เช่น สถานพยาบาล อสม. องค์การบริหารส่วนท้องถิ่น เป็นต้น 	<ul style="list-style-type: none"> - ภายในพื้นที่โครงการ - ภายในพื้นที่โครงการ - ภายในพื้นที่โครงการ - ภายในพื้นที่โครงการ - ภายในพื้นที่โครงการ - สถานพยาบาล และสถานีอนามัยโดยรอบพื้นที่โครงการ - สถานพยาบาล และสถานีอนามัยโดยรอบพื้นที่โครงการ - ภายในพื้นที่โครงการ - ภายในพื้นที่โครงการ - สถานพยาบาล และสถานีอนามัยโดยรอบพื้นที่โครงการ 	<ul style="list-style-type: none"> - ตลอดระยะเวลาดำเนินการ - ตลอดระยะเวลาดำเนินการ - ตลอดระยะเวลาดำเนินการ - ตลอดระยะเวลาดำเนินการ - ตลอดระยะเวลาดำเนินการ - ตลอดระยะเวลาดำเนินการ - ตลอดระยะเวลาดำเนินการ - ตลอดระยะเวลาดำเนินการ - ตลอดระยะเวลาดำเนินการ - ตลอดระยะเวลาดำเนินการ - ตลอดระยะเวลาดำเนินการ 	<ul style="list-style-type: none"> - การนิคมอุตสาหกรรมแห่งประเทศไทย (กนอ.) - การนิคมอุตสาหกรรมแห่งประเทศไทย (กนอ.) - การนิคมอุตสาหกรรมแห่งประเทศไทย (กนอ.) - การนิคมอุตสาหกรรมแห่งประเทศไทย (กนอ.) - การนิคมอุตสาหกรรมแห่งประเทศไทย (กนอ.) - การนิคมอุตสาหกรรมแห่งประเทศไทย (กนอ.) - การนิคมอุตสาหกรรมแห่งประเทศไทย (กนอ.) - การนิคมอุตสาหกรรมแห่งประเทศไทย (กนอ.) - การนิคมอุตสาหกรรมแห่งประเทศไทย (กนอ.) - การนิคมอุตสาหกรรมแห่งประเทศไทย (กนอ.) - การนิคมอุตสาหกรรมแห่งประเทศไทย (กนอ.)

๑/

ตารางที่ 2 (ต่อ) มาตรการป้องกันและแก้ไขผลกระทบสิ่งแวดล้อม ระยะดำเนินการ โครงการนิคมอุตสาหกรรมในพื้นที่เขตพัฒนาเศรษฐกิจพิเศษสงขลา อำเภอสะเดา จังหวัดสงขลา

องค์ประกอบทางสิ่งแวดล้อมและคุณค่าต่างๆ	มาตรการป้องกันและแก้ไขผลกระทบสิ่งแวดล้อม	สถานที่ดำเนินการ	ระยะเวลาดำเนินการ	ผู้รับผิดชอบ
12. สาธารณสุขและสุขภาพ (ต่อ)	- สนับสนุนการจัดอบรมเรื่องอันตรายจากสารเคมีและมลพิษ การป้องกันและปฐมพยาบาลให้แก่เจ้าหน้าที่สาธารณสุข อสม. ในพื้นที่รอบโครงการ	- สถานพยาบาล และสถานีอนามัยโดยรอบพื้นที่โครงการ	- ตลอดระยะเวลาดำเนินการ	- การนิคมอุตสาหกรรมแห่งประเทศไทย (กนอ.)
	- สนับสนุนการจัดกิจกรรมมวลชนสัมพันธ์เพื่อสนับสนุนงานด้านการแพทย์และสาธารณสุข	- สถานพยาบาล และสถานีอนามัยโดยรอบพื้นที่โครงการ	- ตลอดระยะเวลาดำเนินการ	- การนิคมอุตสาหกรรมแห่งประเทศไทย (กนอ.)
	- สนับสนุนหน่วยงานสาธารณสุขในพื้นที่ในด้านความพร้อมของสถานบริการและศักยภาพบุคลากร	- สถานพยาบาล และสถานีอนามัยโดยรอบพื้นที่โครงการ	- ตลอดระยะเวลาดำเนินการ	- การนิคมอุตสาหกรรมแห่งประเทศไทย (กนอ.)
13. อาชีวอนามัยและความปลอดภัย	- จัดให้มีศูนย์อำนวยความสะดวกฉุกเฉินในพื้นที่โครงการ เพื่อทำหน้าที่ในการประสานงานกับโรงงานต่าง ๆ ภายในพื้นที่โครงการ	- ภายในพื้นที่โครงการ	- เมื่อเปิดดำเนินการ	- การนิคมอุตสาหกรรมแห่งประเทศไทย (กนอ.)
	- จัดให้มีมาตรการด้านความปลอดภัยและแผนฉุกเฉิน กรณีเกิดอุบัติเหตุหรือเพลิงไหม้เพื่อใช้เป็นแนวทางปฏิบัติสำหรับโรงงานต่างๆ ในการประสานงานด้านความช่วยเหลือระหว่างโรงงานในโครงการและหน่วยงานภายนอกที่เกี่ยวข้อง โดยให้ดำเนินการตามระดับภาวะฉุกเฉินและสายบังคับบัญชาของระดับภาวะฉุกเฉิน (รวมทั้งการระเบิด และสารเคมีรั่วไหล) ทั้ง 3 ระดับที่โครงการได้กำหนดไว้	- ภายในพื้นที่โครงการ	- ก่อนเปิดดำเนินการ	- การนิคมอุตสาหกรรมแห่งประเทศไทย (กนอ.)
	- กำหนดให้ทุกโรงงานต้องมีข้อกำหนด กฎ ระเบียบเกี่ยวกับความปลอดภัยในการทำงาน	- โรงงานต่างๆ ภายในพื้นที่โครงการ	- ก่อนเปิดดำเนินการ	- การนิคมอุตสาหกรรมแห่งประเทศไทย (กนอ.)
	- กำหนดให้โรงงานต่าง ๆ ในโครงการจัดทำแผนงานด้านความปลอดภัย รวมทั้งการฝึกซ้อมและอบรมด้านความปลอดภัยให้กับพนักงานของโรงงานนั้นอย่างน้อยปีละ 1 ครั้ง	- โรงงานต่างๆ ภายในพื้นที่โครงการ	- เมื่อเปิดดำเนินการตลอดระยะเวลาดำเนินการ	- การนิคมอุตสาหกรรมแห่งประเทศไทย (กนอ.)
	- จัดให้มีการประชุมเจ้าหน้าที่ด้านความปลอดภัยของโรงงานอุตสาหกรรมต่างๆ ในพื้นที่โครงการ เพื่อการปรับปรุงแก้ไขแผนฉุกเฉินและมาตรการด้านความปลอดภัย	- ภายในพื้นที่โครงการ	- ตลอดระยะเวลาดำเนินการ	- การนิคมอุตสาหกรรมแห่งประเทศไทย (กนอ.)

ตารางที่ 2 (ต่อ) มาตรการป้องกันและแก้ไขผลกระทบสิ่งแวดล้อม ระยะดำเนินการ โครงการนิคมอุตสาหกรรมในพื้นที่เขตพัฒนาเศรษฐกิจพิเศษสงขลา อำเภอสะเดา จังหวัดสงขลา

องค์ประกอบทางสิ่งแวดล้อมและคุณค่าต่างๆ	มาตรการป้องกันและแก้ไขผลกระทบสิ่งแวดล้อม	สถานที่ดำเนินการ	ระยะเวลาดำเนินการ	ผู้รับผิดชอบ
13. อาชีวอนามัยและความปลอดภัย (ต่อ)	<p>- โครงการจะต้องส่งเสริมและสนับสนุนรวมทั้งเผยแพร่และอบรมความรู้ความเข้าใจในการจัดทำ Safety Compliance Audit แก่โรงงานอย่างต่อเนื่องและจะต้องจัดให้มีการประเมินผลเกี่ยวกับความปลอดภัยต่างๆ และจัดส่งข้อมูลเกี่ยวกับระบบบริหารความปลอดภัยให้ สผ. ทราบ โดยมีรายละเอียดครอบคลุมในหัวข้อต่างๆ ดังต่อไปนี้</p> <ul style="list-style-type: none"> • ให้คณะกรรมการความปลอดภัยจัดตั้งศูนย์ข้อมูลด้านความปลอดภัยในการทำงาน โดยประสานงานและเก็บรวบรวมข้อมูลจากโรงงานต่างๆ • จัดให้มีการแลกเปลี่ยนความคิดเห็นเกี่ยวกับแผนการจัดการด้านความปลอดภัยภายในโรงงาน • จัดทำวารสารด้านความปลอดภัยเพื่อเผยแพร่ข้อมูลข่าวสารด้านวิชาการและรายงานสถานการณ์หรือกิจกรรมด้านความปลอดภัยในโรงงาน • จัดให้มีการฝึกอบรมด้านความปลอดภัย โดยมีคณะกรรมการความปลอดภัยเป็นศูนย์กลางในการติดต่อหน่วยงานราชการให้เข้ามาฝึกอบรมด้านความปลอดภัยตามที่กฎหมายกำหนด เช่น การฝึกอบรมด้านการดับเพลิง และอบรมเจ้าหน้าที่ความปลอดภัยในระดับต่าง ๆ เป็นต้น • จัดให้มีสัปดาห์แห่งความปลอดภัยในพื้นที่โครงการ • ประสานงานกับโรงงานต่างๆ ในการจัดทำและฝึกซ้อมแผนฉุกเฉินของโครงการตามระดับภาวะฉุกเฉินและสายบังคับบัญชาของระดับภาวะฉุกเฉินที่โครงการกำหนดไว้ทั้ง 3 ระดับ 	- ภายในพื้นที่โครงการ	- ตลอดระยะเวลาดำเนินการ	- การนิคมอุตสาหกรรมแห่งประเทศไทย (กนอ.)

ตารางที่ 2 (ต่อ) มาตรการป้องกันและแก้ไขผลกระทบสิ่งแวดล้อม ระยะดำเนินการ โครงการนิคมอุตสาหกรรมในพื้นที่เขตพัฒนาเศรษฐกิจพิเศษสงขลา อำเภอสะเดา จังหวัดสงขลา

องค์ประกอบทางสิ่งแวดล้อมและคุณค่าต่างๆ	มาตรการป้องกันและแก้ไขผลกระทบสิ่งแวดล้อม	สถานที่ดำเนินการ	ระยะเวลาดำเนินการ	ผู้รับผิดชอบ
13. อาชีวอนามัยและความปลอดภัย (ต่อ)	<ul style="list-style-type: none"> - จัดเตรียมอุปกรณ์ป้องกันอัคคีภัยให้สอดคล้องเป็นไปตามที่กฎหมายกำหนดที่เกี่ยวข้องดังนี้ <ul style="list-style-type: none"> • ท่อน้ำดับเพลิงขนาดไม่น้อยกว่า 150 มม. และความดันของการจ่ายน้ำในเส้นท่อบริเวณจุดที่ใกล้ที่สุดไม่น้อยกว่า 1.5 กก./ตร.ซม. • หัวจ่ายน้ำดับเพลิงต้องมีขนาดไม่น้อยกว่า 100 มิลลิเมตร และต้องมีขนาดข้อต่อทางน้ำเข้าหัวดับเพลิงไม่น้อยกว่า 150 มิลลิเมตร และหัวน้ำออกขนาด 65 มิลลิเมตร พร้อมประตุน้ำ จำนวน 2 ข้าง • ภายในอาคารของโรงงานต่างๆ ต้องจัดให้มีระบบป้องกันอัคคีภัยให้สอดคล้องเป็นไปตามกฎหมายควบคุมอาคารหรือกฎหมายอื่นที่เกี่ยวข้อง โดยเบื้องต้นต้องจัดเตรียมให้มีอุปกรณ์ดังนี้ <ul style="list-style-type: none"> ➢ Portable Fire Extinguisher ตามมาตรฐานของ NFPA ➢ ระบบสัญญาณแจ้งเหตุเพลิงไหม้ทั้งแบบธรรมดา และ/หรืออัตโนมัติตามกฎหมายควบคุมอาคาร 	- ภายในพื้นที่โครงการ	- ตลอดระยะเวลาดำเนินการ	- การนิคมอุตสาหกรรมแห่งประเทศไทย (กนอ.)
	- กำหนดให้มีการแลกเปลี่ยนแผนฉุกเฉินระหว่างโรงงาน และทำการฝึกซ้อมร่วมกับโรงงานข้างเคียงอย่างน้อยปีละ 1 ครั้ง	- โรงงานต่างๆ ภายในพื้นที่โครงการ	- ตลอดระยะเวลาดำเนินการ	- การนิคมอุตสาหกรรมแห่งประเทศไทย (กนอ.)
	- จัดให้มีการประชุมเจ้าหน้าที่ด้านความปลอดภัยของโรงงานอุตสาหกรรมต่างๆ ในพื้นที่โครงการอย่างน้อยปีละ 1 ครั้ง เพื่อปรับปรุงข้อมูลเกี่ยวกับอุปกรณ์ดับเพลิง แผนปฏิบัติการฉุกเฉิน และมาตรการด้านความปลอดภัย	- โรงงานต่างๆ ภายในพื้นที่โครงการ	- ตลอดระยะเวลาดำเนินการ	- การนิคมอุตสาหกรรมแห่งประเทศไทย (กนอ.)
	- จัดทำแผนปฏิบัติการฉุกเฉินครอบคลุมพื้นที่ที่ตั้งโครงการ และหน่วยงานท้องถิ่นที่เกี่ยวข้อง พร้อมทั้งจัดให้มีการฝึกซ้อมร่วมกันตามแผนดังกล่าวอย่างน้อยปีละ 1 ครั้ง	- ภายในพื้นที่โครงการ	- ตลอดระยะเวลาดำเนินการ	- การนิคมอุตสาหกรรมแห่งประเทศไทย (กนอ.)

ตารางที่ 2 (ต่อ) มาตรการป้องกันและแก้ไขผลกระทบสิ่งแวดล้อม ระยะดำเนินการ โครงการนิคมอุตสาหกรรมในพื้นที่เขตพัฒนาเศรษฐกิจพิเศษสงขลา อำเภอสะเดา จังหวัดสงขลา

องค์ประกอบทางสิ่งแวดล้อมและคุณค่าต่างๆ	มาตรการป้องกันและแก้ไขผลกระทบสิ่งแวดล้อม	สถานที่ดำเนินการ	ระยะเวลาดำเนินการ	ผู้รับผิดชอบ
13. อาชีวอนามัยและความปลอดภัย (ต่อ)	- หากเกิดเหตุฉุกเฉินภายในโรงงานในโครงการ เช่น สารเคมีรั่วไหล หรือเกิดเหตุเพลิงไหม้ โรงงานที่เกิดเหตุ ต้องปิดท่อบายน้ำฝนไม่ให้รั่วซึมที่เกิดขึ้นไหลออกนอกโรงงานและทำการสูบน้ำเสียดังกล่าวไปบำบัดต่อไป	- ภายในพื้นที่โครงการ	- ตลอดระยะเวลาดำเนินการ	- การนิคมอุตสาหกรรมแห่งประเทศไทย (กนอ.)
	- กำหนดให้โรงงานต่างๆ ในโครงการตรวจสอบสภาพของอุปกรณ์/เครื่องจักร และระบบไฟฟ้าต่างๆ อย่างสม่ำเสมออย่างน้อยปีละ 1 ครั้ง พร้อมทั้งส่งผลการตรวจสอบให้โครงการทราบ	- โรงงานต่างๆ ภายในพื้นที่โครงการ	- ตลอดระยะเวลาดำเนินการ	- การนิคมอุตสาหกรรมแห่งประเทศไทย (กนอ.)
	- กำหนดให้โรงงานต่าง ๆ ต้องจัดทบทวนที่สภิติการเกิดอุบัติเหตุภายในโรงงาน พร้อมรายงานให้โครงการทราบเป็นประจำ	- โรงงานต่างๆ ภายในพื้นที่โครงการ	- ตลอดระยะเวลาดำเนินการ	- การนิคมอุตสาหกรรมแห่งประเทศไทย (กนอ.)
	- โครงการต้องกำหนดให้โรงงานที่ตั้งอยู่ภายในโครงการ แจ้งรายละเอียดของสารเคมีที่ใช้ในโรงงาน ตามแบบแจ้งรายละเอียดของสารเคมีอันตรายในสถานประกอบการ (สอ.1) ตามข้อ 5 แห่งประกาศกระทรวงมหาดไทย เรื่องความปลอดภัยในการทำงานเกี่ยวกับสารเคมีอันตราย	- โรงงานต่างๆ ภายในพื้นที่โครงการ	- ตลอดระยะเวลาดำเนินการ	- การนิคมอุตสาหกรรมแห่งประเทศไทย (กนอ.)
14. เศรษฐกิจและสังคม และการมีส่วนร่วมของประชาชน	- กำหนดให้โครงการดำเนินการประชาสัมพันธ์เกี่ยวกับระบบการจัดการสิ่งแวดล้อม เช่น ระบบบำบัดน้ำเสีย ระบบการจัดการขยะมูลฝอย และการควบคุมการระบายมลพิษทางอากาศ เป็นต้น สู่กลุ่มชุมชนเป้าหมายโดยรอบพื้นที่โครงการผ่านผู้นำชุมชน หรือสื่อประชาสัมพันธ์อื่น ๆ ที่สามารถสื่อสารได้อย่างรวดเร็ว และเข้าถึงชุมชนตามความเหมาะสม	- ชุมชนโดยรอบพื้นที่โครงการ	- ก่อนช่วงก่อสร้างโครงการและตลอดระยะเวลาดำเนินการ	- การนิคมอุตสาหกรรมแห่งประเทศไทย (กนอ.)
	- ประชาสัมพันธ์เผยแพร่ข้อมูลเกี่ยวกับการดำเนินการโครงการที่ผ่านมา เช่น การจัดให้มีการเข้าเยี่ยมชมโครงการตามความเหมาะสม เป็นต้น	- ภายในพื้นที่โครงการ	- ตลอดระยะเวลาดำเนินการ	- การนิคมอุตสาหกรรมแห่งประเทศไทย (กนอ.)
	- ประสานงานกับผู้นำชุมชนหรือหน่วยงานที่เกี่ยวข้องเพื่อชี้แจงการดำเนินโครงการและการปฏิบัติการจัดการด้านสิ่งแวดล้อม	- ชุมชนโดยรอบพื้นที่โครงการ	- ตลอดระยะเวลาดำเนินการ	- การนิคมอุตสาหกรรมแห่งประเทศไทย (กนอ.)
	- ส่งเสริมและสนับสนุนให้โรงงานต่างๆ ในโครงการรับคนงานท้องถิ่นเข้าทำงาน เพื่อในชุมชนในพื้นที่ซึ่งมีงานทำและมีรายได้ที่แน่นอน	- ภายในพื้นที่โครงการ	- ตลอดระยะเวลาดำเนินการ	- การนิคมอุตสาหกรรมแห่งประเทศไทย (กนอ.)

ตารางที่ 2 (ต่อ) มาตรการป้องกันและแก้ไขผลกระทบสิ่งแวดล้อม ระยะดำเนินการ โครงการนิคมอุตสาหกรรมในพื้นที่เขตพัฒนาเศรษฐกิจพิเศษสงขลา อำเภอสะเดา จังหวัดสงขลา

องค์ประกอบทางสิ่งแวดล้อมและคุณค่าต่างๆ	มาตรการป้องกันและแก้ไขผลกระทบสิ่งแวดล้อม	สถานที่ดำเนินการ	ระยะเวลาดำเนินการ	ผู้รับผิดชอบ
14. เศรษฐกิจและสังคมและการมีส่วนร่วมของประชาชน (ต่อ)	- จัดให้มีโครงการช่วยเหลือสังคม โดยเฉพาะชุมชน ศาสนสถาน และสถาบัน การศึกษา ที่ตั้งอยู่ใกล้เคียงโดยรอบโครงการ รวมทั้งสนับสนุน หรือกิจกรรมเกี่ยวกับการส่งเสริมสุขภาพ เป็นต้น	- ชุมชนโดยรอบพื้นที่โครงการ	- ตลอดระยะเวลาดำเนินการ	- การนิคมอุตสาหกรรมแห่งประเทศไทย (กนอ.)
	- โครงการต้องดำเนินการจัดตั้งศูนย์รับเรื่องร้องเรียนจากชุมชน โดยตั้งอยู่บริเวณด้านหน้าพื้นที่โครงการหรือที่สำนักงานนิคมอุตสาหกรรม พร้อมมีป้ายและหมายเลขโทรศัพท์ติดไว้ให้สามารถมองเห็นได้อย่างชัดเจน และจัดให้มีเจ้าหน้าที่อยู่ประจำ 24 ชั่วโมง เพื่อรับฟังข้อร้องเรียนจากชุมชนและประสานงานแก้ไขตามสถานการณ์ต่อไป	- ภายในพื้นที่โครงการ	- ตลอดระยะเวลาดำเนินการ	- การนิคมอุตสาหกรรมแห่งประเทศไทย (กนอ.)
	- ศูนย์รับเรื่องร้องเรียนจะต้องดำเนินการแก้ไขปัญหาเรื่องร้องเรียนจากชุมชนและจะต้องรวบรวมข้อมูลการร้องทุกข์ พร้อมผลการดำเนินการแก้ไขปัญหาไว้ทุกครั้งตามขั้นตอนการรับและการตอบกลับข้อร้องเรียน	- ภายในพื้นที่โครงการ	- ตลอดระยะเวลาดำเนินการ	- การนิคมอุตสาหกรรมแห่งประเทศไทย (กนอ.)
	- รณรงค์/ขอความร่วมมือให้โรงงานต่าง ๆ ส่งเสริมพนักงานย้ายทะเบียนราษฎร์เข้ามาในจังหวัดสงขลาและขอความร่วมมือให้โรงงานต่าง ๆ จดทะเบียนบริษัทในจังหวัดสงขลา	- ภายในพื้นที่โครงการ	- ตลอดระยะเวลาดำเนินการ	- การนิคมอุตสาหกรรมแห่งประเทศไทย (กนอ.)
	- โครงการต้องให้ความร่วมมือหน่วยงานภาครัฐในการตรวจสอบสารเสพติดของพนักงาน พร้อมทั้งรณรงค์ให้โรงงานต่าง ๆ เข้าร่วมโรงงานสีขาวหรือโครงการอื่น ๆ ที่หน่วยงานภาครัฐกำหนด	- ภายในพื้นที่โครงการ	- ตลอดระยะเวลาดำเนินการ	- การนิคมอุตสาหกรรมแห่งประเทศไทย (กนอ.)
	- โครงการต้องเปิดโอกาสให้ประชาชนในชุมชนโดยรอบพื้นที่โครงการ หน่วยงานราชการที่เกี่ยวข้อง หรือผู้ที่สนใจทั่วไป เข้าเยี่ยมชมโครงการ หากมีการร้องขอเข้ามายังโครงการ	- ภายในพื้นที่โครงการ	- ตลอดระยะเวลาดำเนินการ	- การนิคมอุตสาหกรรมแห่งประเทศไทย (กนอ.)
	- ให้โรงงานเก็บรวบรวมข้อมูลแรงงานว่ามีการโยกย้ายถิ่นฐานมาจากพื้นที่ใด พร้อมสรุปจำนวนแรงงานให้กับโครงการ เก็บรวบรวมข้อมูลไว้ เพื่อนำส่งให้หน่วยงานที่เกี่ยวข้องสามารถวางแผนด้านประชากรที่เข้ามาอยู่ในพื้นที่ได้ทันสถานการณ์	- ภายในพื้นที่โครงการ	- ตลอดระยะเวลาดำเนินการ	- การนิคมอุตสาหกรรมแห่งประเทศไทย (กนอ.)

ตารางที่ 2 (ต่อ) มาตรการป้องกันและแก้ไขผลกระทบสิ่งแวดล้อม ระยะดำเนินการ โครงการนิคมอุตสาหกรรมในพื้นที่เขตพัฒนาเศรษฐกิจพิเศษสงขลา อำเภอสะเดา จังหวัดสงขลา

องค์ประกอบทางสิ่งแวดล้อมและคุณค่าต่างๆ	มาตรการป้องกันและแก้ไขผลกระทบสิ่งแวดล้อม	สถานที่ดำเนินการ	ระยะเวลาดำเนินการ	ผู้รับผิดชอบ
14. เศรษฐกิจและสังคมและการมีส่วนร่วมของประชาชน (ต่อ)	- หากพบว่า มีการขยายตัวด้านที่อยู่อาศัยในพื้นที่ใกล้เคียงกับโครงการควรประสานงานแจ้งให้หน่วยงานท้องถิ่นได้รับทราบเพื่อให้หน่วยงานท้องถิ่นดำเนินการเก็บรวบรวมข้อมูลจำนวนประชากรดังกล่าวไว้	- ชุมชนโดยรอบพื้นที่โครงการ	- ตลอดระยะเวลาดำเนินการ	- การนิคมอุตสาหกรรมแห่งประเทศไทย (กนอ.)
	- โครงการจะรวบรวมและจัดส่งข้อมูลแรงงานและประชากรในพื้นที่โครงการให้หน่วยงานท้องถิ่น	- ชุมชนโดยรอบพื้นที่โครงการ	- ตลอดระยะเวลาดำเนินการ	- การนิคมอุตสาหกรรมแห่งประเทศไทย (กนอ.)
	- กำหนดให้โครงการจัดทำแผนงานด้านกิจกรรมชุมชนสัมพันธ์ โดยในแผนงานกำหนดให้มีการประชาสัมพันธ์ระดับกิจกรรมหรือโครงการให้ชัดเจน ขั้นตอนผู้รับผิดชอบ ช่วงระยะดำเนินการ ความถี่ และการประเมินผลดำเนินงาน โดยกิจกรรมที่ต้องครอบคลุมชุมชนในพื้นที่ศึกษา เช่น กิจกรรมสุขภาพชุมชนออกหน่วยแพทย์เคลื่อนที่ให้บริการด้านสุขภาพ กิจกรรมสนับสนุนงบประมาณ/ทุนการศึกษาแก่โรงเรียนในพื้นที่ กิจกรรมการให้ความรู้แก่นักเรียนนักศึกษาด้านการจัดการสิ่งแวดล้อมหรือการติดตามผลจากการดำเนินการของโครงการ กิจกรรมสนับสนุนงบประมาณ/การทำนุบำรุงศาสนา เป็นต้น	- ชุมชนโดยรอบพื้นที่โครงการ	- ตลอดระยะเวลาดำเนินการ	- การนิคมอุตสาหกรรมแห่งประเทศไทย (กนอ.)
	- กำหนดให้มีการประเมินผลการดำเนินงานของกิจกรรมทุกปี และให้มีการปรับปรุงกิจกรรมให้สอดคล้องกับความต้องการของชุมชนอย่างต่อเนื่อง	- ภายในพื้นที่โครงการ	- ตลอดระยะเวลาดำเนินการ	- การนิคมอุตสาหกรรมแห่งประเทศไทย (กนอ.)
	- ส่งเสริมและสนับสนุนให้โรงงานต่างๆ ในโครงการมีส่วนร่วมในกำลังแรงงานของประชากรในกลุ่มประชากรสูงวัยโดยเฉพาะในสตรี โดยการทำให้ระบบการจ้างงานมีความยืดหยุ่นมากขึ้น	- ภายในพื้นที่โครงการ	- ตลอดระยะเวลาดำเนินการ	- การนิคมอุตสาหกรรมแห่งประเทศไทย (กนอ.)
	- ส่งเสริมและสนับสนุนให้โรงงานต่างๆ ขยายเขตงานการเกษียณอายุให้มีขอบเขตที่ครอบคลุมกับกลุ่มลูกจ้างหลายกลุ่มขึ้น	- ภายในพื้นที่โครงการ	- ตลอดระยะเวลาดำเนินการ	- การนิคมอุตสาหกรรมแห่งประเทศไทย (กนอ.)

ตารางที่ 2 (ต่อ) มาตรการป้องกันและแก้ไขผลกระทบสิ่งแวดล้อม ระยะดำเนินการ โครงการนิคมอุตสาหกรรมในพื้นที่เขตพัฒนาเศรษฐกิจพิเศษสงขลา อำเภอสะเดา จังหวัดสงขลา

องค์ประกอบทางสิ่งแวดล้อมและคุณค่าต่างๆ	มาตรการป้องกันและแก้ไขผลกระทบสิ่งแวดล้อม	สถานที่ดำเนินการ	ระยะเวลาดำเนินการ	ผู้รับผิดชอบ
14. เศรษฐกิจและสังคม และการมีส่วนร่วมของประชาชน (ต่อ)	<ul style="list-style-type: none"> - โครงการจะช่วยเหลือด้านให้ภาครัฐสามารถเข้ามามีส่วนช่วยได้โดยการใช้มาตรการทางภาษีหรือการให้เงินอุดหนุนเพื่อจูงใจในการจ้างงานและกระตุ้นให้มีการฝึกอบรมพัฒนาทักษะแรงงานเช่น การใช้โปรแกรมคอมพิวเตอร์ การเงิน บัญชี และทักษะใหม่ๆ ที่เป็นประโยชน์อย่างต่อเนื่อง - จัดตั้งคณะกรรมการติดตามตรวจสอบผลกระทบสิ่งแวดล้อม (EIA Monitoring Committee) ประกอบด้วย ตัวแทนจาก 3 ฝ่าย ได้แก่กรรมการผู้แทนภาคประชาชน กรรมการผู้แทนภาคราชการ/นักวิชาการในท้องถิ่น และผู้แทนจากโครงการ โดยกำหนดสัดส่วนตัวแทนจากภาคประชาชนมากกว่ากึ่งหนึ่งของจำนวนคณะกรรมการฯ ทั้งหมด รายละเอียดดังนี้ <ul style="list-style-type: none"> ก) กรรมการผู้แทนภาคประชาชน ไม่น้อยกว่า 10 ท่าน โดยคัดเลือกมาจากตำบลในพื้นที่รัศมี 5 กิโลเมตร (สำนักขามและสำนักแก้ว) ตามสัดส่วนที่เหมาะสมหรือมาจากการสรรหาหรือการเสนอชื่อหรือวิธีการอื่นใดจากตำบลรอบที่ตั้งโครงการ ในพื้นที่รัศมี 5 กิโลเมตร ข) กรรมการผู้แทนภาคราชการ/นักวิชาการในท้องถิ่นมาจากหน่วยงานที่เกี่ยวข้องจำนวน 4 ท่าน ได้แก่ <ul style="list-style-type: none"> (ก) กรรมการผู้แทนภาคราชการ (ข) นักวิชาการในท้องถิ่น มาจากการคัดเลือกจากตัวแทนครูหรืออาจารย์ในสถาบันการศึกษาในท้องถิ่น หรือมาจากการคัดเลือกจากผู้ทรงคุณวุฒิด้านการจัดการทรัพยากรธรรมชาติและสิ่งแวดล้อม หรือด้านที่เกี่ยวข้องในท้องถิ่น ค) กรรมการผู้แทนจากโครงการ จำนวน 2 ท่าน ทั้งนี้ คณะกรรมการฯ จากตัวแทนจาก 3 ฝ่าย จะดำเนินการประชุมเพื่อคัดเลือกประธาน 1 ตำแหน่งรองประธาน 1 ตำแหน่ง และเลขานุการคณะกรรมการ 1 ตำแหน่ง จากนั้นให้คณะกรรมการฯ ดำเนินการคัดเลือกกรรมการผู้แทนภาคประชาชน 	<ul style="list-style-type: none"> - ภายในพื้นที่โครงการ - ชุมชนโดยรอบพื้นที่โครงการ 	<ul style="list-style-type: none"> - ตลอดระยะเวลาดำเนินการ - ตลอดระยะเวลาดำเนินการ 	<ul style="list-style-type: none"> - การนิคมอุตสาหกรรมแห่งประเทศไทย (กนอ.) - การนิคมอุตสาหกรรมแห่งประเทศไทย (กนอ.)
	<ul style="list-style-type: none"> - ระยะเวลาในการดำรงตำแหน่งของคณะกรรมการติดตามตรวจสอบผลกระทบสิ่งแวดล้อม (EIA Monitoring Committee) <ul style="list-style-type: none"> ก) กรรมการมีวาระในการดำรงตำแหน่งคราวละสี่ปี นับตั้งแต่วันที่ได้รับการประกาศแต่งตั้งและอาจได้รับการสรรหาหรือแต่งตั้งให้เป็นกรรมการได้อีกโดยมีวาระในการดำรงตำแหน่งได้ไม่เกิน 2 วาระ ติดต่อกัน 	<ul style="list-style-type: none"> - ชุมชนโดยรอบพื้นที่โครงการ 	<ul style="list-style-type: none"> - ตลอดระยะเวลาดำเนินการ 	<ul style="list-style-type: none"> - การนิคมอุตสาหกรรมแห่งประเทศไทย (กนอ.)

ตารางที่ 2 (ต่อ) มาตรการป้องกันและแก้ไขผลกระทบสิ่งแวดล้อม ระยะดำเนินการ โครงการนิคมอุตสาหกรรมในพื้นที่เขตพัฒนาเศรษฐกิจพิเศษสงขลา อำเภอสะเดา จังหวัดสงขลา

องค์ประกอบทางสิ่งแวดล้อมและคุณค่าต่างๆ	มาตรการป้องกันและแก้ไขผลกระทบสิ่งแวดล้อม	สถานที่ดำเนินการ	ระยะเวลาดำเนินการ	ผู้รับผิดชอบ
14. เศรษฐกิจและสังคม และการมีส่วนร่วมของประชาชน (ต่อ)	<ul style="list-style-type: none"> - หน้าที่/บทบาทของคณะกรรมการติดตามตรวจสอบผลกระทบสิ่งแวดล้อม (EIA Monitoring Committee) <ul style="list-style-type: none"> ก) ติดตามตรวจสอบและกำกับดูแลให้โครงการปฏิบัติให้เป็นไปตามมาตรการติดตามตรวจสอบผลกระทบสิ่งแวดล้อมของโครงการ และเผยแพร่/ประชาสัมพันธ์ให้ชุมชนและหน่วยงานที่เกี่ยวข้องทราบ เพื่อแสดงความโปร่งใสในการบริหารจัดการด้านสิ่งแวดล้อม ข) ติดตามตรวจสอบและกำกับดูแลการดำเนินงานของโครงการให้สอดคล้องกับระเบียบ มาตรฐาน กฎหมายที่เกี่ยวข้อง ค) พิจารณาเรื่องร้องเรียนเกี่ยวกับปัญหาและผลกระทบที่ได้รับจากการดำเนินโครงการ รวมทั้งตรวจสอบข้อเท็จจริง และสรุปแนวทางการป้องกันและแก้ไข ง) ดำเนินการไกล่เกลี่ยและหาข้อยุติกรณีมีข้อพิพาทปัญหาสิ่งแวดล้อมระหว่างโครงการกับชุมชน จ) พิจารณามาตรการในการชดเชยเยียวยากรณีเกิดผลกระทบสิ่งแวดล้อมระหว่างชุมชนกับโครงการหากพิสูจน์ได้ว่าเกิดจากโครงการ รวมทั้งติดตามผลการปฏิบัติตามมาตรการชดเชยเยียวยาจนแล้วเสร็จ ฉ) พิจารณาโครงการหรือกิจกรรมส่งเสริมและสนับสนุนให้ความรู้ด้านสิ่งแวดล้อมแก่ชุมชน - ระยะเวลาในการดำรงตำแหน่งของคณะกรรมการติดตามตรวจสอบผลกระทบสิ่งแวดล้อม (EIA Monitoring Committee) <ul style="list-style-type: none"> ก) กรรมการมีวาระในการดำรงตำแหน่งคราวละสี่ปี นับตั้งแต่วันที่ได้รับการประกาศแต่งตั้งและอาจได้รับการสรรหาหรือแต่งตั้งให้เป็นกรรมการได้อีกโดยมีวาระในการดำรงตำแหน่งได้ไม่เกิน 2 วาระ ติดต่อกัน 	<ul style="list-style-type: none"> - ชุมชนโดยรอบพื้นที่โครงการ - ชุมชนโดยรอบพื้นที่โครงการ 	<ul style="list-style-type: none"> - ตลอดระยะเวลาดำเนินการ - ตลอดระยะเวลาดำเนินการ 	<ul style="list-style-type: none"> - การนิคมอุตสาหกรรมแห่งประเทศไทย (กนอ.) - การนิคมอุตสาหกรรมแห่งประเทศไทย (กนอ.)



ตารางที่ 2 (ต่อ) มาตรการป้องกันและแก้ไขผลกระทบสิ่งแวดล้อม ระยะดำเนินการ โครงการนิคมอุตสาหกรรมในพื้นที่เขตพัฒนาเศรษฐกิจพิเศษสงขลา อำเภอสะเดา จังหวัดสงขลา

องค์ประกอบทางสิ่งแวดล้อมและคุณค่าต่างๆ	มาตรการป้องกันและแก้ไขผลกระทบสิ่งแวดล้อม	สถานที่ดำเนินการ	ระยะเวลาดำเนินการ	ผู้รับผิดชอบ
14. เศรษฐกิจและสังคมและการมีส่วนร่วมของประชาชน (ต่อ)	ข) เมื่อครบกำหนดวาระตามวรรคหนึ่ง หากยังมิได้มีการสรรหาหรือแต่งตั้งกรรมการขึ้นมาใหม่ ให้กรรมการซึ่งพ้นจากตำแหน่งตามวาระนั้นอยู่ในตำแหน่งเพื่อปฏิบัติหน้าที่ต่อไปจนกว่ากรรมการซึ่งได้รับการสรรหาหรือแต่งตั้งใหม่เข้ารับหน้าที่แต่ต้องไม่เกินเก้าสิบวันนับตั้งแต่วันที่กรรมการพ้นจากตำแหน่งตามวาระนั้น	- ชุมชนโดยรอบพื้นที่โครงการ	- ตลอดระยะเวลาดำเนินการ	- การนิคมอุตสาหกรรมแห่งประเทศไทย (กนอ.)
	ค) กรณีที่กรรมการพ้นจากตำแหน่งก่อนครบวาระให้ดำเนินการสรรหาหรือแต่งตั้งกรรมการประเภทเดียวกันแทนภายในสี่สิบห้าวัน นับตั้งแต่วันที่กรรมการพ้นจากตำแหน่งและให้ผู้ได้รับการสรรหาหรือได้รับการแต่งตั้ง ให้ดำรงตำแหน่งแทนอยู่ในตำแหน่งเท่ากับวาระที่เหลืออยู่ของกรรมการซึ่งตนแทน ง) กรณีวาระของกรรมการที่พ้นจากตำแหน่งก่อนครบวาระ เหลืออยู่น้อยกว่าเก้าสิบวันจะไม่ดำเนินการสรรหาหรือแต่งตั้งกรรมการแทนตำแหน่งที่ว่างลงก็ได้ และให้คณะกรรมการประกอบด้วย กรรมการเท่าที่เหลืออยู่ จ) นอกจากการพ้นตำแหน่งตามวาระ กรรมการพ้นจากตำแหน่งเมื่อ (ก) เสียชีวิต (ข) ลาออก (ค) คณะกรรมการมีมติสองในสาม ให้ถอดถอนออกจากตำแหน่งเพราะมีความประพฤติเสื่อมเสีย บกพร่อง หรือไม่สุจริตต่อหน้าที่ (ง) วิกลจริต หรือไร้ความสามารถ - การจัดประชุมคณะกรรมการฯ ต้องมีกรรมการฯ มาประชุมไม่น้อยกว่ากึ่งหนึ่งของจำนวนคณะกรรมการฯ ทั้งหมดจึงจะเป็นองค์ประชุม โดยมีมติในการประชุมปีละ 2 ครั้ง หรือแล้วแต่คณะกรรมการฯ เห็นสมควร แต่หากพบว่ามีควมจำเป็นเร่งด่วนสามารถประชุมก่อนกำหนด เวลาปกติได้ โดยให้อยู่ในดุลยพินิจของคณะกรรมการฯ กึ่งหนึ่งของคณะกรรมการฯ ทั้งหมด	- ชุมชนโดยรอบพื้นที่โครงการ	- ตลอดระยะเวลาดำเนินการ	- การนิคมอุตสาหกรรมแห่งประเทศไทย (กนอ.)

ตารางที่ 2 (ต่อ) มาตรการป้องกันและแก้ไขผลกระทบสิ่งแวดล้อม ระยะดำเนินการ โครงการนิคมอุตสาหกรรมในพื้นที่เขตพัฒนาเศรษฐกิจพิเศษสงขลา อำเภอสะเดา จังหวัดสงขลา

องค์ประกอบทางสิ่งแวดล้อมและคุณค่าต่างๆ	มาตรการป้องกันและแก้ไขผลกระทบสิ่งแวดล้อม	สถานที่ดำเนินการ	ระยะเวลาดำเนินการ	ผู้รับผิดชอบ
14. เศรษฐกิจและสังคมและการมีส่วนร่วมของประชาชน (ต่อ)	- กำหนดให้มีการฝึกอบรมคณะกรรมการอย่างน้อย 1 ครั้ง ในช่วงรอบวาระของคณะกรรมการ	- ชุมชนโดยรอบพื้นที่โครงการ	- ตลอดระยะเวลาดำเนินการ	- การนิคมอุตสาหกรรมแห่งประเทศไทย (กนอ.)
	- งบประมาณในการดำเนินงานของคณะกรรมการฯ กนอ. จะสนับสนุนงบประมาณในการดำเนินงานของคณะกรรมการต่างๆ โครงการจะจัดตั้งคณะกรรมการติดตามตรวจสอบผลกระทบสิ่งแวดล้อม (EIA Monitoring Committee) ตามแนวทางข้างต้นภายใน 12 เดือน หลังจากรายงานฯ เห็นชอบเรียบร้อยแล้ว อย่างไรก็ตาม ภายหลังจากที่มีการแต่งตั้งคณะกรรมการฯ เรียบร้อยแล้ว และคณะกรรมการฯ มีมติที่จะเปลี่ยนแปลงโครงสร้าง อำนาจหน้าที่ ระยะเวลาดำเนินการดำรงตำแหน่ง แตกต่างจากแนวทาง การจัดตั้งคณะกรรมการฯ ข้างต้น เพื่อให้มีความเหมาะสมกับการดำเนินงานของคณะกรรมการฯ นั้น กำหนดให้คณะกรรมการฯ แจกแก่ สผ. เพื่อทราบต่อไป	- ชุมชนโดยรอบพื้นที่โครงการ	- ตลอดระยะเวลาดำเนินการ	- การนิคมอุตสาหกรรมแห่งประเทศไทย (กนอ.)
	- โครงการต้องเปิดโอกาสให้ประชาชนในชุมชนโดยรอบพื้นที่โครงการ หน่วยงานราชการที่เกี่ยวข้อง หรือผู้ที่สนใจทั่วไป เข้าเยี่ยมชมโครงการ หากมีการร้องขอเข้ามายังโครงการ	- ภายในพื้นที่โครงการ	- ตลอดระยะเวลาดำเนินการ	- การนิคมอุตสาหกรรมแห่งประเทศไทย (กนอ.)
15. มาตรการอื่นๆ	- โครงการต้องให้ข้อมูลกับกรมโยธาธิการและผังเมืองเกี่ยวกับรูปแบบการพัฒนาโครงการ เพื่อนำไปใช้ในการวางผังเมืองหรือแผนพัฒนาของจังหวัดต่อไป	- ภายในพื้นที่โครงการ	- ตลอดระยะเวลาดำเนินการ	- การนิคมอุตสาหกรรมแห่งประเทศไทย (กนอ.)
	- โครงการจะต้องพิจารณาหาความเหมาะสมของมาตรการป้องกันและแก้ไขผลกระทบสิ่งแวดล้อมและมาตรการติดตามตรวจสอบผลกระทบสิ่งแวดล้อมโครงการนิคมอุตสาหกรรมในพื้นที่เขตพัฒนาเศรษฐกิจพิเศษสงขลา อำเภอสะเดา จังหวัดสงขลา ภายหลังเปิดดำเนินการเต็มพื้นที่เป็นประจำทุก 3 ปี	- ภายในพื้นที่โครงการ	- ตลอดระยะเวลาดำเนินการ	- การนิคมอุตสาหกรรมแห่งประเทศไทย (กนอ.)

ตารางที่ 2-1 เกณฑ์ลักษณะสมบัติน้ำเสียจากโรงงานอุตสาหกรรมที่ยอมให้ระบายเข้าสู่ระบบบำบัดน้ำเสียส่วนกลาง

ลำดับที่	ดัชนีคุณภาพ	หน่วย	มาตรฐาน
1.	บีโอดี (BOD ₅ at 20 °C)	mg/l	≤ 500
2.	ซีโอดี (COD)	mg/l	≤ 750
3.	ค่าความเป็นกรดและด่าง (pH)	-	5.5-9.0
4.	ค่าทีดีเอส (TDS)	mg/l	≤ 3,000
5.	สารแขวนลอย (SS)	mg/l	≤ 200
6.	ค่าทีเคเอ็น (TKN)	mg/l	≤ 100
7.	ปรอท (Hg)	mg/l	≤ 0.005
8.	เซเลเนียม (Se)	mg/l	≤ 0.02
9.	แคดเมียม (Cd)	mg/l	≤ 0.03
10.	ตะกั่ว (Pb)	mg/l	≤ 0.20
11.	อาร์เซนิก (As)	mg/l	≤ 0.25
12.	โครเมียมไตรวาเลนท์ (Cr ³⁺)	mg/l	≤ 0.75
13.	โครเมียมเฮกซะวาเลนท์ (Cr ⁶⁺)	mg/l	≤ 0.25
14.	แบเรียม (Ba)	mg/l	≤ 1.0
15.	นิกเกิล (Ni)	mg/l	≤ 1.0
16.	ทองแดง (Cu)	mg/l	≤ 2.0
17.	สังกะสี (Zn)	mg/l	≤ 5.0
18.	แมงกานีส (Mn)	mg/l	≤ 5.0
19.	เงิน (Ag)	mg/l	≤ 1.0
20.	เหล็กทั้งหมด (Total Iron)	mg/l	≤ 10.0
21.	ซัลไฟด์ (Sulfide)	mg/l	≤ 1.0
22.	ไซยาไนด์ (CN)	mg/l	≤ 0.2
23.	ฟอร์มัลดีไฮด์ (Formaldehyde)	mg/l	≤ 1.0
24.	สารประกอบฟีนอล (Phenols Compound)	mg/l	≤ 1.0
25.	คลอรีนอิสระ (Free Chlorine)	mg/l	≤ 1.0
26.	คลอไรด์เทียบเท่าคลอรีน (Chlorine as Cl ₂)	mg/l	≤ 2,000
27.	ฟลูออไรด์ (Fluoride)	mg/l	≤ 5.0
28.	สารที่ใช้ป้องกันหรือกำจัดศัตรูพืชหรือสัตว์ (Pesticide)	-	ตรวจไม่พบ
29.	อุณหภูมิ (Temperature)	°C	≤ 45
30.	สี (Color)	เอซีเอ็มเอ	≤ 600
31.	กลิ่น (Odor)	-	ไม่เป็นที่ยอมรับ
32.	น้ำมันและไขมัน (Oil&Grease)	mg/l	≤ 10.0
33.	สารซักฟอก (Surfactants)	mg/l	≤ 30.0

ที่มา : ประกาศกรมควบคุมมลพิษ เรื่อง กำหนดมาตรฐานน้ำทิ้งในการระบายน้ำเสียเข้าสู่ระบบบำบัดน้ำเสีย ส่วนกลางในเขตอุตสาหกรรม

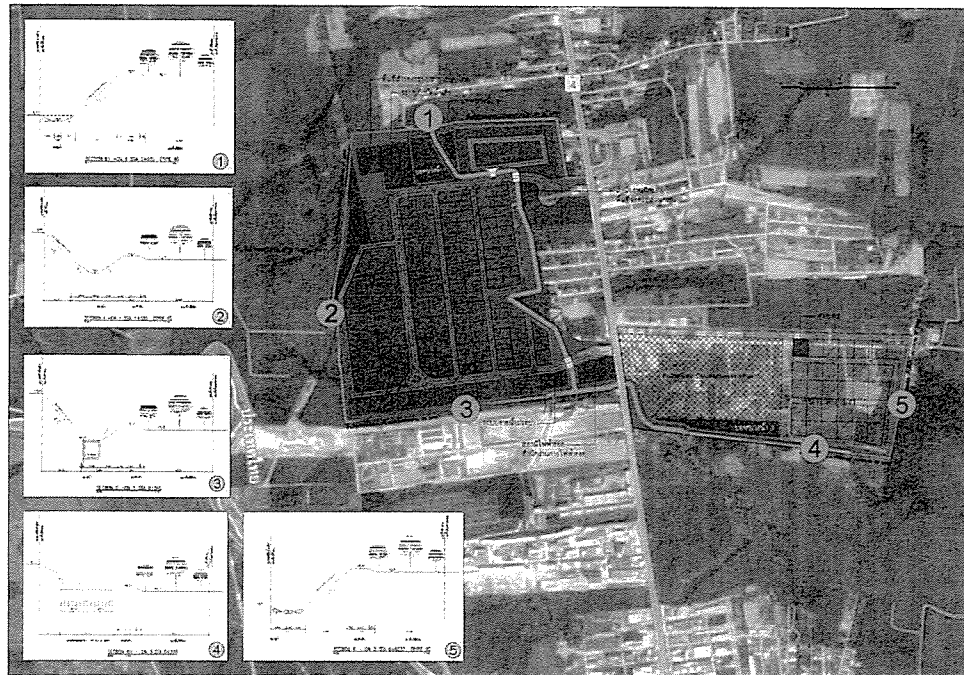

หมายเหตุ : เป็นภาพทั่วไป ซึ่งมีความแตกต่างในแต่ละพื้นที่

ตารางที่ 3 มาตรการติดตามตรวจสอบผลกระทบสิ่งแวดล้อม ระยะก่อสร้าง โครงการนิคมอุตสาหกรรมในพื้นที่เขตพัฒนาเศรษฐกิจพิเศษสงขลา อำเภอสะเดา จังหวัดสงขลา

องค์ประกอบทางสิ่งแวดล้อมและคุณค่าต่างๆ	สถานที่ตรวจสอบ	ความถี่	ผู้รับผิดชอบ
1. คุณภาพอากาศ ดัชนีที่ทำการตรวจวัด ประกอบด้วย - ฝุ่นละอองรวม (TSP) 24 ชั่วโมง - ฝุ่นละอองขนาดเล็กไม่เกิน 10 ไมครอน (PM-10) 24 ชั่วโมง - ทิศทางและความเร็วลม	- ตรวจวัดจำนวน 2 สถานี (รูปที่ 2) ได้แก่ • โรงเรียนวัดศรีวิเทศสังฆาราม (A1) • ชุดเฝ้าตรวจชายแดนที่ 4304 (A2)	- ปีละ 2 ครั้งๆ ละ 7 วันต่อเนื่อง	- การนิคมอุตสาหกรรม แห่งประเทศไทย (กนอ.)
2. ตรวจวัดระดับเสียง - ตรวจวัดระดับเสียงในรูป Leq 24 ชม., L90 และ Lmax	- ตรวจวัดจำนวน 2 สถานี (รูปที่ 2) ได้แก่ • โรงเรียนวัดศรีวิเทศสังฆาราม (N1) • ชุดเฝ้าตรวจชายแดนที่ 4304 (N2)	- ปีละ 2 ครั้งๆ ละ 5 วันต่อเนื่อง โดยครอบคลุม วันหยุดและวันทำการ	- การนิคมอุตสาหกรรม แห่งประเทศไทย (กนอ.)
3. การจัดการกากของเสีย บันทึกปริมาณและการจัดการกากของเสียของโครงการ โดยระบุ หัวข้อในการเก็บบันทึกข้อมูล เช่น ชนิด ปริมาณ และวิธีการกำจัด	- ภายในพื้นที่โครงการ	- เดือนละ 1 ครั้ง	- การนิคมอุตสาหกรรม แห่งประเทศไทย (กนอ.)
4. คุณภาพดิน การสะสมโลหะหนักในพื้นที่โครงการ ดัชนีตรวจวัด ได้แก่ ความเป็น กรด-ด่าง (pH) และปริมาณโลหะหนัก ได้แก่ Cd, Cr ⁶⁺ , Cu, Pb, Mn, Ni, Zn, As, Se และ Hg ที่ระดับความลึก 5 และ 30 เซนติเมตร	- ตรวจวัดจำนวน 4 สถานี ได้แก่ (รูปที่ 3) • พื้นที่สีเขียวด้านทิศเหนือ (S1) • พื้นที่สีเขียวด้านทิศตะวันออก (S2) • พื้นที่สีเขียวด้านทิศใต้ (S3) • พื้นที่สีเขียวด้านทิศตะวันตก (S4)	- ก่อนการก่อสร้าง 1 ครั้ง	- การนิคมอุตสาหกรรม แห่งประเทศไทย (กนอ.)
5. คุณภาพน้ำใต้ดิน ตรวจวัดคุณภาพน้ำใต้ดิน มีดัชนีที่ทำการตรวจวัด ดังนี้ pH, ความขุ่น, สี, Cl, F, NO ₃ , TDS, SO ₄ , ความกระด้างทั้งหมด, ความกระด้างถาวร, Standard Plate Count, E Coli, Most Probable Number of Coliform Organism และโลหะหนัก ได้แก่ Pb, Se, Ba, Cd, Ag, Cu,	- ตรวจวัดจำนวน 4 สถานี ได้แก่ (รูปที่ 3) • พื้นที่สีเขียวด้านทิศเหนือ (GW1) • พื้นที่สีเขียวด้านทิศตะวันออก (GW2) • พื้นที่สีเขียวด้านทิศใต้ (GW3)	- ก่อนการก่อสร้าง 1 ครั้ง	- การนิคมอุตสาหกรรม แห่งประเทศไทย (กนอ.)

เขตพัฒนาเศรษฐกิจพิเศษสงขลา

ตารางที่ 3 (ต่อ) มาตรการติดตามตรวจสอบผลกระทบสิ่งแวดล้อม ระยะก่อสร้าง โครงการนิคมอุตสาหกรรมในพื้นที่เขตพัฒนาเศรษฐกิจพิเศษสงขลา อำเภอสะเดา จังหวัดสงขลา

องค์ประกอบทางสิ่งแวดล้อมและคุณค่าต่างๆ	สถานที่ตรวจสอบ	ความถี่	ผู้รับผิดชอบ
6. คมนาคม กำหนดให้มีการบันทึกสถิติอุบัติเหตุที่เกิดขึ้นจากการขนส่งวัสดุ อุปกรณ์ก่อสร้างของโครงการ เพื่อหาแนวทางในการป้องกันและแก้ไข ปัญหาการเกิดซ้ำต่อไป	- ภายในพื้นที่โครงการ	- ปีละ 1 ครั้ง	- การนิคมอุตสาหกรรม แห่งประเทศไทย (กนอ.)
7. อาชีวอนามัย และความปลอดภัย บันทึกสถิติอุบัติเหตุที่เกิดขึ้น โดยระบุสาเหตุ ลักษณะอุบัติเหตุ ผลกระทบต่อสุขภาพ จำนวนผู้ได้รับบาดเจ็บ พร้อมทั้งระบุวิธีการแก้ไขปัญห และข้อเสนอแนะ	- ภายในพื้นที่โครงการ	- ปีละ 1 ครั้ง	- การนิคมอุตสาหกรรม แห่งประเทศไทย (กนอ.)
8. เศรษฐกิจ-สังคม รวบรวมข้อมูลเรื่องร้องเรียน วิธีการแก้ไข พร้อมการติดตามผล การแก้ไขปัญหาข้อร้องเรียนจากชุมชนและภายในโครงการ รวมทั้ง แนวทางการป้องกันการเกิดซ้ำ	- ภายในพื้นที่โครงการและพื้นที่ชุมชนโดยรอบโครงการ	- ปีละ 1 ครั้ง	- การนิคมอุตสาหกรรม แห่งประเทศไทย (กนอ.)
9. การประชาสัมพันธ์และการมีส่วนร่วมของประชาชน บันทึกกิจกรรมที่โครงการดำเนินการร่วมกับชุมชนในพื้นที่ศึกษา 5 กิโลเมตร	- พื้นที่ชุมชนโดยรอบโครงการ	- ปีละ 1 ครั้ง	- การนิคมอุตสาหกรรม แห่งประเทศไทย (กนอ.)

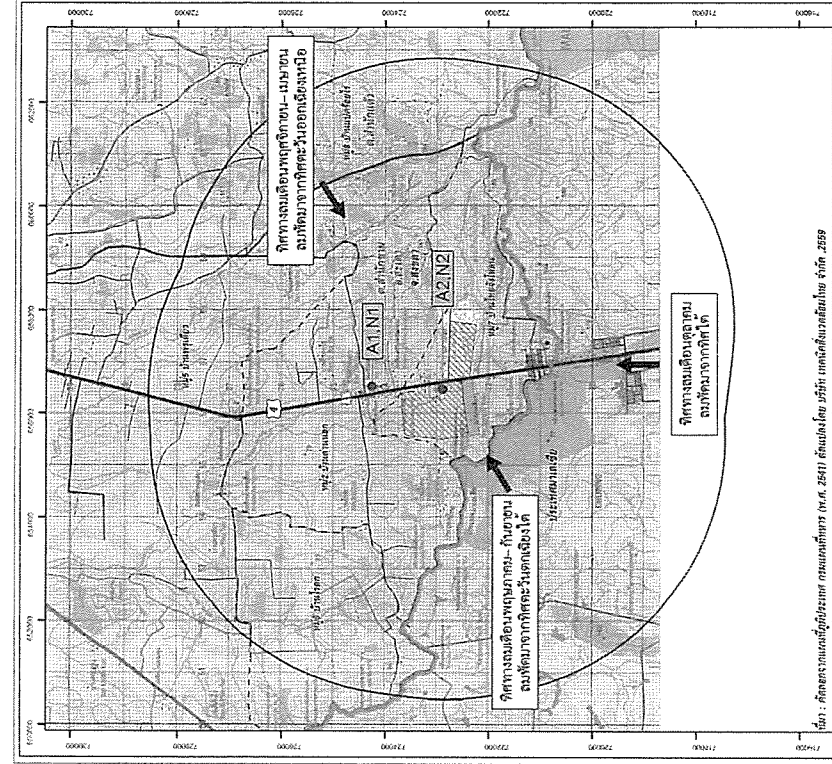
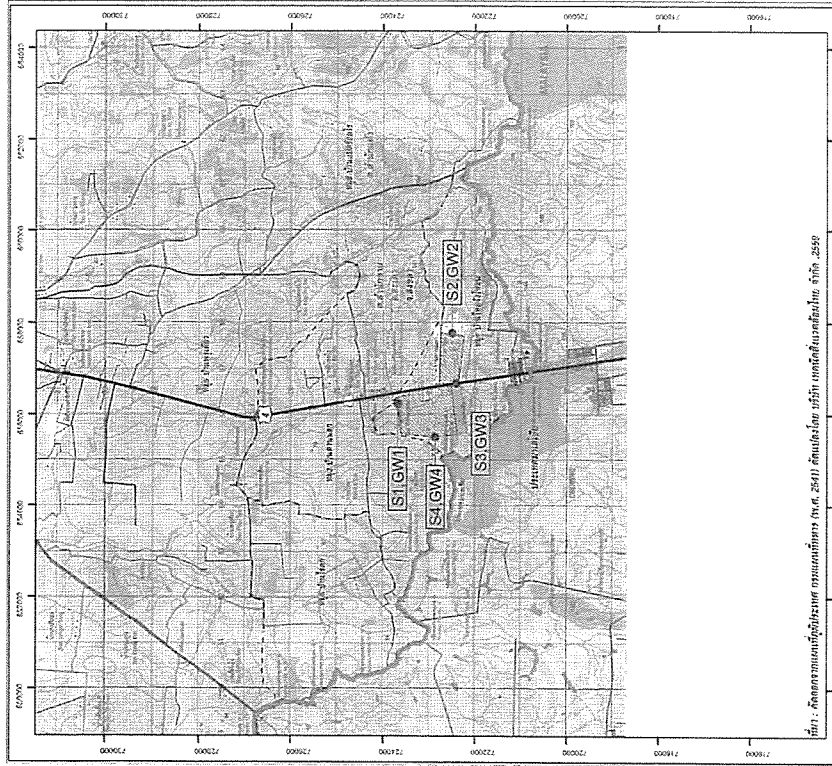

ตารางที่ 4 มาตรการติดตามตรวจสอบผลกระทบสิ่งแวดล้อม ระยะดำเนินการ โครงการนิคมอุตสาหกรรมในพื้นที่เขตพัฒนาเศรษฐกิจพิเศษสงขลา อำเภอสะเดา จังหวัดสงขลา

องค์ประกอบทางสิ่งแวดล้อมและคุณค่าต่างๆ	สถานที่ตรวจสอบ	ความถี่	ผู้รับผิดชอบ
1. คุณภาพอากาศในบรรยากาศ ตรวจวัดคุณภาพอากาศในบรรยากาศโดยตรวจวัด <ul style="list-style-type: none"> - ฝุ่นละอองรวม (TSP) 24 ชั่วโมง - ปริมาณฝุ่นละอองขนาดเล็กไม่เกิน 10 ไมครอน (PM-10) 24 ชั่วโมง - ก๊าซซัลเฟอร์ไดออกไซด์ (SO₂) 1 ชั่วโมง และ 24 ชั่วโมง - ก๊าซไนโตรเจนไดออกไซด์ (NO₂) 1 ชั่วโมง - ทิศทางและความเร็วลม - อุณหภูมิ 	- ตรวจวัด จำนวน 4 สถานี (รูปที่ 4) ได้แก่ <ul style="list-style-type: none"> • บ้านด่านนอก (A1) • โรงเรียนวัดศรีวิเทศสังฆาราม (A2) • มัสยิดฟัตฮูอิสลามี่ (A3) • บ้านกงสีขาว (A4) 	- ปีละ 2 ครั้งๆ ละ 7 วันต่อเนื่อง	- การนิคมอุตสาหกรรมแห่งประเทศไทย (กนอ.)
2. คุณภาพน้ำ 1) ตรวจวัดลักษณะสมบัติของน้ำเสียก่อนเข้าระบบบำบัดน้ำเสีย ส่วนกลางทางชีวภาพของโครงการ โดยมีดัชนีที่ตรวจสอบ ได้แก่ อัตราการไหล, อุณหภูมิ, pH, BOD, COD, DO, TDS, SS, TKN, Oil & Grease, คลอไรด์เทียบเท่าคลอรีน, ฟอสฟอรัส, ไนโตรเจน, คลอรีนอิสระ, ซัลไฟด์, สารประกอบฟีนอล และโลหะหนัก ได้แก่ Pb, Cd, Ag, Cu, Zn, Cr ⁶⁺ , Hg, As, Ni	- ระบบบำบัดน้ำเสียส่วนกลางทางชีวภาพของโครงการ โดยตรวจวัดบริเวณบ่อสูบน้ำเสีย	- เดือนละครั้ง	- การนิคมอุตสาหกรรมแห่งประเทศไทย (กนอ.)
2) ตรวจวัดคุณภาพน้ำทิ้งภายหลังผ่านการบำบัดแล้ว โดยมีดัชนีที่ตรวจสอบ ได้แก่ อัตราการไหล, อุณหภูมิ, pH, BOD, COD, DO, TDS, SS, TKN, Oil & Grease, คลอไรด์เทียบเท่าคลอรีน, ฟอสฟอรัส, ไนโตรเจน, คลอรีนอิสระ, ซัลไฟด์, สารประกอบ ฟีนอล, ไนโตรเจน และโลหะหนัก ได้แก่ Pb, Cd, Ag, Cu, Zn, Cr ⁶⁺ , Hg, As, Ni	- ตรวจวัดบริเวณบ่อพักน้ำทิ้ง (Holding Pond)	- เดือนละครั้ง	- การนิคมอุตสาหกรรมแห่งประเทศไทย (กนอ.)

ตารางที่ 4 (ต่อ) มาตรการติดตามตรวจสอบผลกระทบสิ่งแวดล้อม ระยะดำเนินการ โครงการนิคมอุตสาหกรรมในพื้นที่เขตพัฒนาเศรษฐกิจพิเศษสงขลา อำเภอสะเดา จังหวัดสงขลา

องค์ประกอบทางสิ่งแวดล้อมและคุณค่าต่างๆ	สถานที่ตรวจสอบ	ความถี่	ผู้รับผิดชอบ
2. คุณภาพน้ำ (ต่อ) 3) ตรวจวัดปริมาณและลักษณะสมบัติของน้ำเสียจากโรงงานต่างๆ ที่ส่งไปบำบัดยังระบบบำบัดน้ำเสียส่วนกลางทางชีวภาพ โดยมีดัชนีที่ทำการตรวจวัด ดังนี้ pH, BOD, COD, SS, TDS และ Oil & Grease	- บริเวณ Inspection Manhole ของโรงงานที่เปิดดำเนินการ	- เดือนละครั้ง	- การนิคมอุตสาหกรรมแห่งประเทศไทย (กนอ.)
4) ตรวจวัดปริมาณโลหะหนักในน้ำเสียจากโรงงานที่อาจมีน้ำเสียทางเคมีปนเปื้อน โดยพารามิเตอร์ที่ตรวจวัดขึ้นกับประเภทของโรงงาน เช่น Pb, Cd, Ag, Cu, Zn, Cr ⁶⁺ , Hg, As, Ni, Al และ CN ⁻ เป็นต้น	- บริเวณ Inspection Manhole ของโรงงานอุตสาหกรรมที่อาจมีน้ำเสียเคมีปนเปื้อน	- เดือนละครั้ง	- การนิคมอุตสาหกรรมแห่งประเทศไทย (กนอ.)
3. คุณภาพน้ำผิวดิน ตรวจวัดคุณภาพน้ำผิวดิน โดยมีดัชนีที่ตรวจสอบ ได้แก่ อุณหภูมิ, DO, pH, BOD, แบคทีเรียกลุ่มโคลิฟอร์มทั้งหมด, แบคทีเรียกลุ่มฟิคอล, ไนโตรเจน, NH ₃ , ฟีนอล, ไนโตรเจน, อัตราการไหลและปริมาณโลหะหนัก ได้แก่ Pb, Cd, Ag, Cu, Zn, Cr ⁶⁺ , Cr ³⁺ , Total Hg, As, Ni, Al และ CN ⁻	- คลองหล้าปัง โดยตรวจวัดจำนวน 3 สถานี (รูปที่ 5) ดังนี้ <ul style="list-style-type: none"> • คลองหล้าปังก่อนจุดระบายน้ำทิ้งของโครงการ ประมาณ 500 เมตร (SW1) • คลองหล้าปังบริเวณจุดระบายน้ำทิ้งของโครงการ (SW2) • คลองหล้าปังหลังจุดระบายน้ำทิ้งของโครงการ ประมาณ 500 เมตร (SW3) 	- ปีละ 4 ครั้ง (3 เดือน/ครั้ง) - กรณีไม่มีน้ำในคลองหล้าปัง ให้บันทึกด้วยภาพถ่ายประกอบ	- การนิคมอุตสาหกรรมแห่งประเทศไทย (กนอ.)
4. คุณภาพน้ำใต้ดิน ตรวจวัดคุณภาพน้ำใต้ดิน มีดัชนีที่ทำการตรวจวัด ดังนี้ pH, ความขุ่น, Si, Cl, F, NO ₃ , TDS, SO ₄ , ความกระด้างทั้งหมด, ความกระด้างถาวร, Standard Plate Count, E Coli, Most Probable Number of Coliform Organism และโลหะหนัก ได้แก่ Pb, Se, Ba, Cd, Ag, Cu, Zn, Cr ³⁺ , Cr ⁶⁺ , Hg, As, Ni, Mn, Fe และ Al เป็นต้น	- ตรวจวัดจำนวน 4 สถานี ได้แก่ (รูปที่ 3) <ul style="list-style-type: none"> • พื้นที่สีเขียวด้านทิศเหนือ (GW1) • พื้นที่สีเขียวด้านทิศตะวันออก (GW 2) • พื้นที่สีเขียวด้านทิศใต้ (GW3) • พื้นที่สีเขียวด้านทิศตะวันตก (GW4) 	- ปีละ 1 ครั้ง	- การนิคมอุตสาหกรรมแห่งประเทศไทย (กนอ.)

ตารางที่ 4 (ต่อ) มาตรการติดตามตรวจสอบผลกระทบสิ่งแวดล้อม ระยะดำเนินการ โครงการนิคมอุตสาหกรรมในพื้นที่เขตพัฒนาเศรษฐกิจพิเศษสงขลา อำเภอสะเดา จังหวัดสงขลา

องค์ประกอบทางสิ่งแวดล้อมและคุณค่าต่างๆ	สถานที่ตรวจสอบ	ความถี่	ผู้รับผิดชอบ
5. ชีวภาพทางน้ำ การตรวจวัดชีวภาพทางน้ำ ตรวจวัดในดัชนี แพลงก์ตอน สัตว์น้ำดิน และสัตว์น้ำ	- คลองหล้าปัง โดยตรวจวัดจำนวน 3 สถานี (รูปที่ 5) ดังนี้ <ul style="list-style-type: none"> • คลองหล้าปังก่อนจุดระบายน้ำทิ้งของโครงการ (Bio 1) • คลองหล้าปังบริเวณจุดระบายน้ำทิ้งของโครงการ (Bio 2) • คลองหล้าปังหลังผ่านจุดระบายน้ำทิ้งของโครงการ (Bio 3) 	- ปีละ 1 ครั้ง - กรณีไม่มีน้ำในคลองหล้าปัง ให้บันทึกด้วยภาพถ่ายประกอบ	- การนิคมอุตสาหกรรมแห่งประเทศไทย (กนอ.)
6. ระดับเสียง - ตรวจวัดระดับเสียงในรูป Leq 24 ชม. , Lmax, Leq 1 ชม., L90 1 ชม., Leq 5 นาที และ L90 5 นาที	- ตรวจวัดจำนวน 6 สถานี (รูปที่ 6) ได้แก่ <ul style="list-style-type: none"> • โรงเรียนวัดศรีวิเทศสังฆาราม (N1) • ชุมเฝ้าตรวจชายแดนที่ 4304 (N2) • ริมรั้วโครงการด้านทิศเหนือ (N3) • ริมรั้วโครงการด้านทิศตะวันออก (N4) • ริมรั้วโครงการด้านทิศใต้ (N5) • ริมรั้วโครงการด้านทิศตะวันตก (N6) 	- ปีละ 2 ครั้งๆ ละ 5 วันต่อเนื่องในช่วงเดียวกับการตรวจวัดคุณภาพอากาศในบรรยากาศ โดยให้ครอบคลุมวันหยุดและวันทำการ	- การนิคมอุตสาหกรรมแห่งประเทศไทย (กนอ.)
- ประเมินเสียงรบกวนที่ชุมชนใกล้พื้นที่โครงการ	- ประเมินจำนวน 2 สถานี (รูปที่ 6) ได้แก่ <ul style="list-style-type: none"> • โรงเรียนวัดศรีวิเทศสังฆาราม (N1) • ชุมเฝ้าตรวจชายแดนที่ 4304 (N2) 	- ปีละ 1 ครั้ง	- การนิคมอุตสาหกรรมแห่งประเทศไทย (กนอ.)

ตารางที่ 4 (ต่อ) มาตรการติดตามตรวจสอบผลกระทบสิ่งแวดล้อม ระยะดำเนินการ โครงการนิคมอุตสาหกรรมในพื้นที่เขตพัฒนาเศรษฐกิจพิเศษสงขลา อำเภอสะเดา จังหวัดสงขลา

องค์ประกอบทางสิ่งแวดล้อมและคุณค่าต่างๆ	สถานที่ตรวจสอบ	ความถี่	ผู้รับผิดชอบ
7. กากของเสีย รวบรวมผลการตรวจสอบชนิด ปริมาณ และลักษณะสมบัติของกากของเสียอันตรายจากโรงงานต่างๆ และปริมาณของกากของเสียอันตรายที่โรงงานต่างๆ ส่งไปกำจัดยังศูนย์กำจัดกากของเสียอันตรายที่ได้รับอนุญาตจากกระทรวงอุตสาหกรรม	- โรงงานต่าง ๆ ในพื้นที่โครงการ	- ปีละ 1 ครั้ง	- การนิคมอุตสาหกรรมแห่งประเทศไทย (กนอ.)
8. คุณภาพดิน การสะสมโลหะหนักในพื้นที่โครงการ ดัชนีตรวจวัด ได้แก่ ความเป็นกรด-ด่าง (pH) และปริมาณโลหะหนัก ได้แก่ Cd, Cr ⁶⁺ , Cu, Pb, Mn, Ni, Zn, As, Se และ Hg ที่ระดับความลึก 5 และ 30 เซนติเมตร	- ตรวจวัดจำนวน 4 สถานี ได้แก่ (รูปที่ 3) <ul style="list-style-type: none"> • พื้นที่สีเขียวด้านทิศเหนือ (S1) • พื้นที่สีเขียวด้านทิศตะวันออก (S2) • พื้นที่สีเขียวด้านทิศใต้ (S3) • พื้นที่สีเขียวด้านทิศตะวันตก (S4) 	- ปีละ 1 ครั้ง	- การนิคมอุตสาหกรรมแห่งประเทศไทย (กนอ.)
9. ตะกอนจากระบบบำบัดน้ำเสีย ตรวจวัดโลหะหนักในตะกอนระบบบำบัดน้ำเสีย ได้แก่ Pb, Se, Ba, Cd, Ag, Cu, Zn, Cr ³⁺ , Cr ⁶⁺ , Hg, As, Ni, Mn , Total Iron และ Al	- ตะกอนจากระบบบำบัดน้ำเสีย	- ปีละ 1 ครั้ง หรือเมื่อจะแจ้งการขออนุญาตส่งกำจัด	- การนิคมอุตสาหกรรมแห่งประเทศไทย (กนอ.)
10. คมนาคมขนส่ง บันทึกสถิติการเกิดอุบัติเหตุจากการขนส่งวัตถุอันตรายและผลิตภัณฑ์ภายในพื้นที่โครงการ โดยมีรายละเอียด สาเหตุ ผลที่เกิดขึ้น ตลอดจนแนวทางแก้ไขเพื่อนำมาหาสาเหตุและแนวทางป้องกันแก้ไขไม่ให้เกิดซ้ำอีก พร้อมแจ้งไปยังโรงงานอุตสาหกรรมที่เกี่ยวข้อง เพื่อแจ้งบริษัทต้นสังกัดให้รับทราบและดำเนินการแก้ไข	- ภายในพื้นที่โครงการ	- ปีละ 1 ครั้ง	- การนิคมอุตสาหกรรมแห่งประเทศไทย (กนอ.)

ตารางที่ 4 (ต่อ) มาตรการติดตามตรวจสอบผลกระทบสิ่งแวดล้อม ระยะดำเนินการ โครงการนิคมอุตสาหกรรมในพื้นที่เขตพัฒนาเศรษฐกิจพิเศษสงขลา อำเภอสะเดา จังหวัดสงขลา

องค์ประกอบทางสิ่งแวดล้อมและคุณค่าต่างๆ	สถานที่ตรวจสอบ	ความถี่	ผู้รับผิดชอบ
11. อาชีวอนามัยและความปลอดภัย 1) จัดบันทึกและรวบรวมสถิติเกี่ยวกับอุบัติเหตุต่างๆ เกี่ยวกับสาเหตุความเสียหาย การชดเชยความเสียหายและความรุนแรง	- ภายในพื้นที่โครงการ	- ปีละ 1 ครั้ง	- การนิคมอุตสาหกรรมแห่งประเทศไทย (กนอ.)
2) รวบรวมสถิติเกี่ยวกับอุบัติเหตุ และสาเหตุที่เกิดขึ้นกับพนักงานในโรงงานต่างๆ	- โรงงานต่างๆ ในพื้นที่โครงการ	- ปีละ 1 ครั้ง	- การนิคมอุตสาหกรรมแห่งประเทศไทย (กนอ.)
3) รวบรวมข้อมูลนโยบายและการปฏิบัติด้านความปลอดภัย แผนงานด้านความปลอดภัยของโรงงานต่างๆ และการฝึกอบรมด้านความปลอดภัย	- โรงงานต่างๆ ในพื้นที่โครงการ	- ปีละ 1 ครั้ง	- การนิคมอุตสาหกรรมแห่งประเทศไทย (กนอ.)
4) จัดให้มีการซ้อมแผนฉุกเฉินและประสานงานให้มีการฝึกซ้อมดับเพลิงในโรงงานอุตสาหกรรม/นิคมอุตสาหกรรมฯ	- โรงงานต่างๆ ในพื้นที่โครงการและภายในพื้นที่โครงการ	- ปีละ 1 ครั้ง	- การนิคมอุตสาหกรรมแห่งประเทศไทย (กนอ.)
5) ติดตามและประเมินผลการปฏิบัติตามมาตรการด้านสิ่งแวดล้อม กรณีที่มีการร้องเรียนจากชุมชน	- ภายในพื้นที่โครงการ	- ปีละ 1 ครั้ง	- การนิคมอุตสาหกรรมแห่งประเทศไทย (กนอ.)
12. สาธารณสุขและสุขภาพ รวบรวมสถิติผู้ป่วยโรคที่เกี่ยวข้องกับผลกระทบของโครงการจากหน่วยงานสาธารณสุขในบริเวณใกล้เคียงโครงการ และวิเคราะห์ผลเปรียบเทียบกับก่อนและหลังมีโครงการ เพื่อหาแนวทางป้องกันและแก้ไขผลกระทบจากโครงการ โดยให้มีการสรุปและรายงานผลทุกปี	- โรงพยาบาลบริเวณใกล้เคียงโครงการ	- ปีละ 1 ครั้ง	- การนิคมอุตสาหกรรมแห่งประเทศไทย (กนอ.)

ตารางที่ 4 (ต่อ) มาตรการติดตามตรวจสอบผลกระทบสิ่งแวดล้อม ระยะดำเนินการ โครงการนิคมอุตสาหกรรมในพื้นที่เขตพัฒนาเศรษฐกิจพิเศษสงขลา อำเภอสะเดา จังหวัดสงขลา

องค์ประกอบทางสิ่งแวดล้อมและคุณค่าต่างๆ	สถานที่ตรวจสอบ	ความถี่	ผู้รับผิดชอบ
13. เศรษฐกิจ-สังคมและการมีส่วนร่วมของประชาชน 1) สำรวจสภาพเศรษฐกิจ-สังคม และความคิดเห็นของประชาชนในชุมชนโดยรอบพื้นที่โครงการ ในพื้นที่ศึกษา 5 กิโลเมตร พร้อมทั้ง ความคิดเห็นของผู้นำชุมชน ผู้นำท้องถิ่นหน่วยงานราชการที่เกี่ยวข้องในพื้นที่ศึกษา 5 กิโลเมตร	- พื้นที่ศึกษา 5 กิโลเมตร	- ปีละ 1 ครั้ง	- การนิคมอุตสาหกรรมแห่งประเทศไทย (กนอ.)
2) บันทึกปัญหาข้อร้องเรียนต่างๆ ที่เกิดขึ้นของชุมชนที่มีต่อโครงการรวมทั้งวิธีการและระยะเวลาในการดำเนินการแก้ไข	- ภายในพื้นที่โครงการและพื้นที่ชุมชนโดยรอบโครงการ	- ปีละ 1 ครั้ง	- การนิคมอุตสาหกรรมแห่งประเทศไทย (กนอ.)
3) บันทึกกิจกรรมที่โครงการดำเนินการร่วมกับชุมชน	- พื้นที่ชุมชนโดยรอบโครงการ	- ปีละ 1 ครั้ง	- การนิคมอุตสาหกรรมแห่งประเทศไทย (กนอ.)
14. การจัดทำฐานข้อมูลสารสนเทศทางด้านภูมิศาสตร์ (GIS) ประกอบด้วย 1) จัดทำข้อมูลชุมชนทั่วไป ประกอบด้วย ข้อมูลทั่วไป ลักษณะเด่นของพื้นที่ ผลผลิตหลักหรือกิจกรรมโดดเด่นของชุมชน การรวมกลุ่ม เป็นต้น 2) จัดทำผลการสำรวจสภาพเศรษฐกิจ-สังคม และความคิดเห็นต่อโครงการ เพื่อติดตามแนวโน้มการเปลี่ยนแปลง 3) จัดทำบันทึกข้อร้องเรียนและการจำแนกปัญหา เพื่อดูการกระจายตัวของปัญหาที่เกี่ยวข้องกับโครงการในแต่ละพื้นที่ 4) ผลการดำเนินงานกิจกรรมด้านสังคมและชุมชน 5) ฐานข้อมูลสิ่งแวดล้อมตามที่กำหนดในมาตรการติดตามตรวจสอบผลกระทบสิ่งแวดล้อม 6) ฐานข้อมูลด้านสุขภาพอนามัย และการเจ็บป่วย 7) อื่นๆ ที่เกี่ยวข้อง	- ชุมชนโดยรอบโครงการรัศมี 5 กม. และชุมชนที่เก็บตัวอย่างดัชนีคุณภาพสิ่งแวดล้อม	- 2 ปี/ครั้ง	- การนิคมอุตสาหกรรมแห่งประเทศไทย (กนอ.)

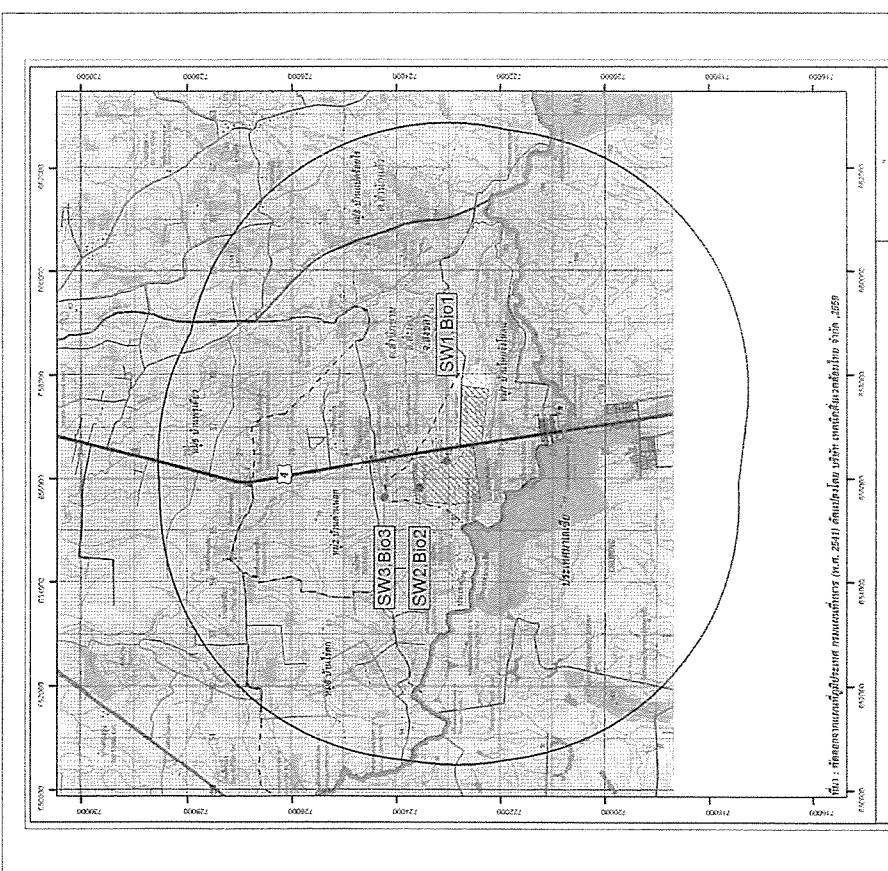
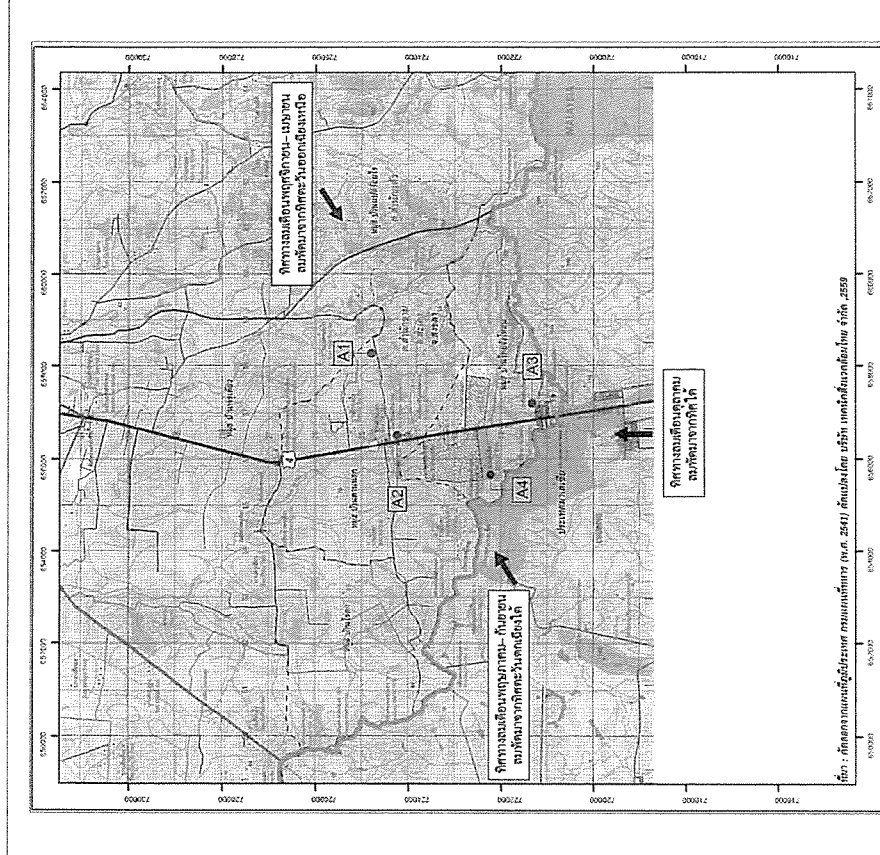

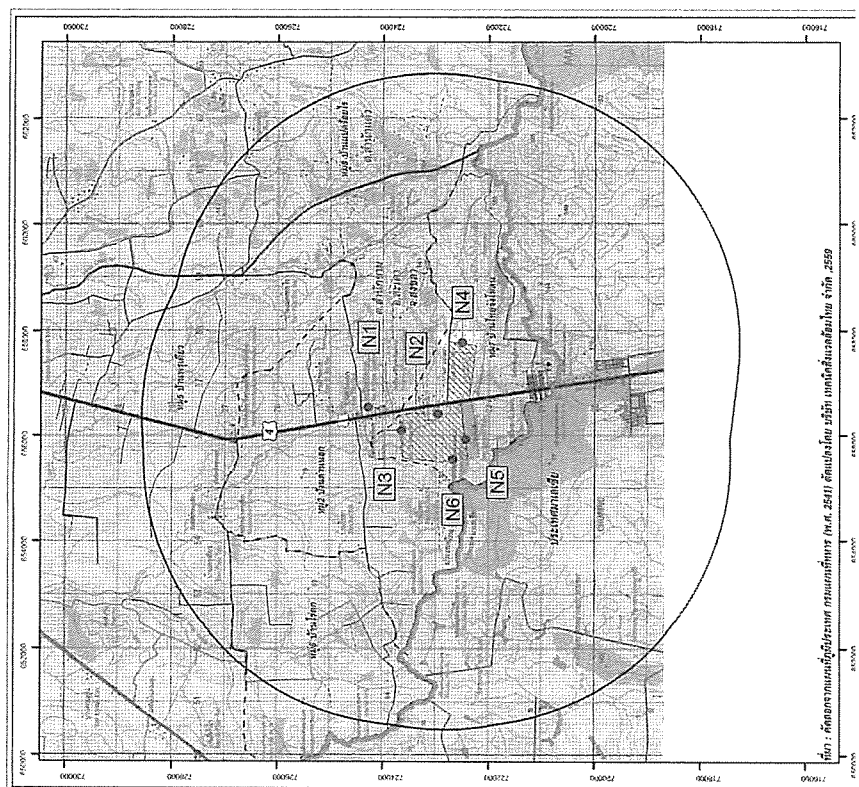

ภาคผนวก ก3

ประกาศการจัดตั้งนิคมอุตสาหกรรมสงขลา



ประกาศคณะกรรมการการนิคมอุตสาหกรรมแห่งประเทศไทย
เรื่อง การจัดตั้งนิคมอุตสาหกรรมสงขลา

โดยที่เป็นการสมควรให้จัดตั้งนิคมอุตสาหกรรมสงขลา ในท้องที่ตำบลสำนักขาม อำเภอสะเดา จังหวัดสงขลา

อาศัยอำนาจตามความในมาตรา ๓๖ วรรคสอง แห่งพระราชบัญญัติการนิคมอุตสาหกรรมแห่งประเทศไทย พ.ศ. ๒๕๒๒ ซึ่งแก้ไขเพิ่มเติมโดยพระราชบัญญัติการนิคมอุตสาหกรรมแห่งประเทศไทย (ฉบับที่ ๔) พ.ศ. ๒๕๕๐ และความในข้อ ๔ วรรคสอง ของกฎกระทรวงกำหนดหลักเกณฑ์ วิธีการ และเงื่อนไขในการจัดตั้งนิคมอุตสาหกรรม พ.ศ. ๒๕๔๘ ประกอบกับมติคณะรัฐมนตรี เมื่อวันที่ ๒๕ กันยายน ๒๕๖๑ และมติคณะกรรมการการนิคมอุตสาหกรรมแห่งประเทศไทย ในการประชุม ครั้งที่ ๑๐/๒๕๖๐ เมื่อวันที่ ๒๕ กันยายน ๒๕๖๐ จึงประกาศจัดตั้งนิคมอุตสาหกรรมสงขลา โดยกำหนดเป็นเขตอุตสาหกรรมทั่วไป ในท้องที่ตำบลสำนักขาม อำเภอสะเดา จังหวัดสงขลา ภายในแนวเขตตามแผนที่ท้ายประกาศนี้

ทั้งนี้ ตั้งแต่วันถัดจากวันประกาศในราชกิจจานุเบกษาเป็นต้นไป

ประกาศ ณ วันที่ ๑๙ พฤศจิกายน พ.ศ. ๒๕๖๑

พลุ โลหารขุน

ประธานกรรมการการนิคมอุตสาหกรรมแห่งประเทศไทย

เรื่อง การจัดตั้งนิคมอุตสาหกรรมสงขลา

มาตราส่วน ๑ : ๕๐,๐๐๐

